



제 262회 제2차 정례회
2021. 11. 5.(금) ~ 12. 14.(화)
행정자치위원회

- 2021년도 -
행정사무감사자료

시 민 안 전 실

목 차

|| 공 통 사 항 ||

1. 분장사무 현황	7
2. 행정사무감사 조치결과(2019~2020)	11
3. 시정 질문 조치결과(2019~2021)	44
4. 상임위 활동시 지적 및 요구사항 처리결과(2019~2021)	46
5. 다수인 민원(5인 이상) 처리 현황(2019~2021)	47
6. 위원회(협의회 등) 운영현황(2019~2021)	48
6-1. 총괄	48
6-2. 회의개최실적	49
6-3. 위원 비연임(중도해촉) 현황	52
7. 상급기관 및 자체감사 수감 현황(2019~2021)	52
8. 다수인 참여 행사(100인 이상)(2019~2021)	53
9. 부정적 언론 보도내용 및 처리결과(2020.10~2021.9)	54
10. 보조금 지원현황 및 정산(집행) 내역	54
10-1. 2019년도 사업정산(부서별, 보조금액순)	54
10-2. 2020년도 보조현황(부서별, 보조금액순)	55
10-3. 2021년도 보조현황(부서별, 보조금액순)	55
11. 특별교부세 집행현황(2019~2021)	56
11-1. 시 집행현황	56
11-2. 구별 교부현황	58
11-3. 구별 세부집행내역	60
12. 예비비 지출내역(2019~2021)	63
13. 예산전용 현황(2019~2021)	63
14. 예산의 변경 현황(2019~2021)	64

Ⅱ 시민안전실 소관 Ⅱ

1. 재해·재난 관리실태	67
1-1. 재난방재 체계	67
1-2. 재난 취약지구 현황 및 관리실태, 점검결과	70
1-3. 재난안전상황실 운영실적(2019~2021)	72
1-4. 주요재난발생 및 조치사항(2019~2021)	73
1-5. 재난유형별 현장조치 매뉴얼 보유현황	74
1-6. 안전문화운동 전개현황	75
1-7. 안전교육 인프라시스템 구축실태	76
2. 재난관리기금 운영 현황(2019~2021)	77
3. 2020년 지역안전지수	79
4. 열화상카메라 도입 현황(예산 및 배치현황)	80
5. 대전시민안전종합보험 지급내역 및 접수현황	81
5-1. 시민안전종합보험 개요	81
5-2. 지급내역 및 접수현황(유형별)	81
5-3. 2021년 홍보실적	81
6. 풍수해보험 가입현황	82
7. 특별사법경찰 운영현황(2019~2021)	83

8. 자율방범대 운영 현황(2019~2021)	84
9. 원자력 방사성 폐기물 현황(2019~2021) 및 향후 처리계획	86
10. 원자력 안전 대책	87
10-1. 원자력 시설 사고현황(2019~2021)	87
10-2. 원자력 사고 발생시 시민안전 대책	88
10-3. 방사능 방재 교육 및 홍보 실적	91
11. 스마트 재난 예·경보체계 구축 및 운영 현황	92
12. 국가안전대진단 실시 현황(2019~2021)	94
13. 안전신문고 처리 현황(2019~2021)	96
14. 안보관련 비상대비태세 확립 현황	97
15. 지진 대응 종합대책	101
16. 폭염·한파 대비 종합대책	106
17. 쿨링포그시스템 설치 및 운영현황	111
18. 살수차 임대현황	112
19. 태풍 및 국지성 폭우대비 종합대책	112
20. 안심마을 만들기 사업 추진 현황(2019~2021)	117
21. 코로나19 생활치료센터(지자체형) 지정·운영현황	119

공 통 사 항

1. 분장사무 현황

부 서	정 원	담 당	현원	분 장 사 무	비 고
총 계	83		84		
소 계	18		19		
안전정책과	8	안 전 정 책	9	<ul style="list-style-type: none"> • 안전정책 시책발굴 • 지역안전관리계획 수립 및 안전관리위원회 운영 • 안전도시종합계획 및 시기별 안전대책 추진 • 지역안전역량 강화 추진 • 재난관리기금 운용·관리 	
	3	안 전 문 화	3	<ul style="list-style-type: none"> • 안전문화운동 전개 • 시민 안전교육 시행계획 수립 추진 • Safe대전 안전체험한마당 • 안전점검의 날 행사 • 안전신문고 활성화 	
	4	원자력안전	4	<ul style="list-style-type: none"> • 원자력안전 현안사항 추진 • 중앙부처 연계 지원사업 발굴 • 원자력안전협약 운영 및 지역주민 소통 • 지역 방사능방재대책 추진 • 환경 및 생활주변방사선 안전관리 	
	3	안 전 감 찰	3	<ul style="list-style-type: none"> • 안전감찰 계획 수립 • 재난 및 안전관리 업무 추진상황 감찰 • 재난 및 안전관리 의무위반 사항 조사 및 징계요구 • 반부패 범정부협의회 연계운영 	

실·과	정원	담당	현원	분장사무	비고
소계	32		32		
재난관리과	6	사회재난	6	<ul style="list-style-type: none"> · 사회재난 대응 총괄 · 재난대응훈련 종합계획 수립·시행 · 재난안전관리 민관협력 · 재난안전대책본부 구성·운영 · 현장조치 행동매뉴얼 작성·운용 · 재난안전종사자 전문교육 	
	7	자연재난	7	<ul style="list-style-type: none"> · 자연재난 예방 및 대응, 복구 · 자연재해 저감종합계획 수립·시행 · 자연재해 취약지 정비 및 관리 · 재해영향평가 심의·점검 시행 · 자율방재단연합회 구성·운영 · 풍수해보험사업 운영 점검·관리 	
	5	안전점검	5	<ul style="list-style-type: none"> · 국가안전대진단 업무추진 · 재난취약시기별 안전점검 · 옥외행사 안전관리에 관한 사항 · 시설물안전법 시설물관리 및 안전진단 기관 등록·관리 · 안전관리자문단 및 사전재난 영향성검토위원회 구성·운영 	
	9	재난상황	9	<ul style="list-style-type: none"> · 재난안전상황실 운영 및 상황전파·관리 · 재난 예·경보시설 운영 및 기능보강사업 추진 · 각종 재난안전 사건·사고 관리 	
	5	영상관제	5	<ul style="list-style-type: none"> · CCTV통합관제센터 운영 관리 · CCTV통합관제센터 정보통신 보안 관리 · 불법주정차단속, 초등학교 방범 CCTV 연계 관리 · 공무직(CCTV관제사)에 관한 사항 	

실·과	정원	담 당	현원	분 장 사 무	비 고
소 계	17		18		
비상대비과	4	비상계획	5	<ul style="list-style-type: none"> • 국가비상대비 및 각종 전시훈련에 관한 사무 • 충무계획 총괄 및 훈련, 화랑 훈련에 관한 사무 • 지역통합방위협의회 운영 • 관·군협의회 운영 • 국가지도통신망 운영 관리 • 인력동원 운영계획 수립·시행 	
	3	민 방 위	3	<ul style="list-style-type: none"> • 민방위 운영계획 및 화생방 방호대책 수립·시행 • 민방위대 편성·교육·훈련 및 시설장비 운영·관리 • 사회복무요원 관리업무 총괄 	
	10	경보통제	10	<ul style="list-style-type: none"> • 민방위 경보분야 집행 및 개선 계획 수립·시행 • 경보발령, 경보통제소 운영 및 시설 유지관리 • 경보난청지역 가청권 확보 	

실·과	정원	담 당	현원	분 장 사 무	비 고
소 계	16		15		
민생사법 경 찰 과	7	수사1	7	<ul style="list-style-type: none"> • 특사경 총괄 관리 및 지원 • 4개 지명분야 단속·수사(원산지, 식품접객업, 청소년, 의약품) • 지역 자율방범활동 지원 • 시민과의 약속사업 관리 • 원산지수사효율화 MOU 추진 • 우수 자율방범대(원) 표창 	
	9	수사2	8	<ul style="list-style-type: none"> • 4개 지명분야 단속·수사(환경, 식품제조·유통, 공중위생, 축산물) • 7개 지명분야 합동단속 추진 	

2. 행정사무감사 조치결과(2019년, 2020년)

[2019년도] 총 10건 / 완료 7건, 추진 중 3건

조치요구사항	처 리 내 용	처 리 결 과	담 부 당 서																					
<ul style="list-style-type: none"> ○ 지역안전지수 등급 향상을 위한 제고방안 강구 - 대전시 안전지수 등급이 특·광역시 중에서 3~4등급으로 낮게 나왔고, 특히 어린이·노인·장애인 보호구역 지정이 타 지자체에 비해 저조하여 이에 대한 유관기관과의 협조를 통해 2021년에는 분야별 2~3등급을 받을 수 있도록 대책을 강구하기 바람 	<p>〈기본현황〉</p> <ul style="list-style-type: none"> ○ 지역안전지수 / 매년 12월 공표 <table border="1"> <thead> <tr> <th>분야</th> <th>교통사고</th> <th>화재</th> <th>범죄</th> <th>생활안전</th> <th>자살</th> <th>감염병</th> </tr> </thead> <tbody> <tr> <td>19년</td> <td>4</td> <td>4</td> <td>4</td> <td>4</td> <td>4</td> <td>3</td> </tr> <tr> <td>20년</td> <td>4</td> <td>4</td> <td>4</td> <td>4</td> <td>4</td> <td>3</td> </tr> </tbody> </table> <ul style="list-style-type: none"> ○ 지역안전지수는 전년도 안전관련 통계를 활용, 지역별 안전수준을 분야별로 계량화한 등급 (근거) 재난 및 안전관리기본법 제66조의 10 (분야) 교통사고, 화재, 범죄, 생활안전, 자살, 감염병 (등급) 5개 지역유형(광역시, 도, 시군구)별 1~5등급부여 <p>〈그간 추진상황〉</p> <ul style="list-style-type: none"> ○ 「지역안전지수 향상 종합대책」 수립 (매년) <ul style="list-style-type: none"> - 안전지수개선 TF팀 구성(경찰·소방·자치구 등 14명), 사망자수 및 사고건수 감축목표관리제 운영 등 ○ 국립재난안전연구원 안전지수 컨설팅 추진 <ul style="list-style-type: none"> - 화재분야 : '19.3월 ~ 12월 - 생활안전분야 : '20.3월 ~ 12월 - 교통안전분야 : '21.3월 ~ 12월 ○ 분야별 추진상황 보고회 개최 : 분기별 <ul style="list-style-type: none"> - 취약요인 분석, 개선사업 발굴 등 논의 ○ 지역안전지수 공표에 따른 대책 논의: 매년 12월 <ul style="list-style-type: none"> - 안전지수TF팀 12명 / 교통, 화재, 자살, 감염병 등 <p>〈향후계획〉</p> <ul style="list-style-type: none"> ○ 2021 안전지수 발표에 따른 취약분야 원인분석 및 대책 마련 : '21.12월 <ul style="list-style-type: none"> - 분야별 통계분석, 사업 발굴 등 부서별 책임강화 ○ 분야별 안전개선 모니터링 및 체계적 관리 : 연중 <ul style="list-style-type: none"> - 안전지수 TF팀 가동, 추진상황보고회 개최 등 	분야	교통사고	화재	범죄	생활안전	자살	감염병	19년	4	4	4	4	4	3	20년	4	4	4	4	4	3	추진중	안 전 정책과
분야	교통사고	화재	범죄	생활안전	자살	감염병																		
19년	4	4	4	4	4	3																		
20년	4	4	4	4	4	3																		

조치요구사항	처 리 내 용	처 리 결 과	담 당 부 서
<p>○ 특사경 조직의 확대 운영 필요</p> <p>- 보조금 부정수급, 부동산 불법행위 등 사회의 불공정 사례가 지속적으로 증가하고 있는데, 현 2개팀으로는 효율적인 운영이 어려워 특사경 조직에 대한 확대 운영이 필요할 것으로 보여짐</p>	<p>〈기본현황〉</p> <ul style="list-style-type: none"> ○ 주요기능 : 시민생활 위해사범 단속(수사), 지역 자율방범활동 지원 - 7대 지명분야 단속(수사) 및 검찰 송치 - 치안협의회 운영 및 자율방범대 활동 지원 ○ 기구 및 정원 : 정원 16, 현원 15 - 수사1팀 : 7명(식품접객,청소년,의약품,원산지) - 수사2팀 : 8명(식품위생,환경,축산,공중분야) <p>〈그간 추진상황〉</p> <ul style="list-style-type: none"> ○ 민생사범경찰과 조직보강 검토보고('19.4.) - 2팀→3팀으로 확대, 분야별 전문화 구축 - 자치구 파견인력 정원화('20.2월 완료) ○ 기구 및 정원 조정(증원) 계획 승인 요청 - 정책기획관 정원 조정(증원) 요청: 4회 이상 ('19.4.26. / '20.8.26. / '20.9.13./ '21.3.24) <p>〈향후계획〉</p> <ul style="list-style-type: none"> ○ 수사 분야 확대 및 인력확보방안 지속 협의 - 부동산, 화장품 의류기기 하천 등 불공정분야수사 확대 - 향후 조직개편 및 인력 증원 지속 협의 	추진중	민생사범 경 찰 과

조치요구사항	처 리 내 용	처 리 과	담 부 당 서																				
<p>○ 방사능 폐기물이 계획대로 반출될 수 있도록 지속적 요구</p> <p>- 방사능 폐기물 반출이 당초 계획한 반출량보다 적은 반면 보관량은 증가하고 있어, 국회, 정부 등에 지속요구 및 대응방안 마련으로 원활한 방폐물이송이 될 수 있도록 적극 노력당부</p>	<p>〈기본현황〉</p> <p>○ 지역 중·저준위 방폐물 보관현황 (‘21. 6. 30./드럼)</p> <table> <tr> <th>계</th> <th>원자력연구원</th> <th>한전원자력연료(주)</th> <th>원자력환경공단</th> </tr> <tr> <td>31,655</td> <td>21,524</td> <td>9,789</td> <td>342</td> </tr> </table> <p>※ (방폐물 형상) 가연성압축폐기물, 원자력연료부산물, 동위원소 방폐물 등</p> <p>〈그간 추진상황〉</p> <p>○ 방폐물 조기 반출을 위한 제도개선 및 안전대책 정부·국회 건의(20여회)</p> <p>○ 원자력특위, 경주 방폐장 방문 지역 중·저준위 방폐물 이송관련 현장시찰(‘19. 6.)</p> <p>○ 원자력특위 참석 기관별 방폐물 관리 설명회 개최(‘19. 11.)</p> <p>○ 국회(이상민, 조승래 의원 등) 및 원안위 방문 지역 방폐물 반출재개·확대 협조 요청(‘20. 2.)</p> <p>○ 市 정무부시장, 경주지역 민간환경감시위 방문, 방폐물 처분장 반입재개 요청(‘20. 6.)</p> <p>○ 경주 방폐물 처분장 반입재개 수용 관철(‘20. 10.)</p> <p>○ 지속적인 방폐물 반출 추진 (‘21. 6. 30./드럼)</p> <table> <tr> <th>연도</th> <th>‘17년</th> <th>‘18년</th> <th>‘19년</th> <th>‘20년</th> <th>‘21년</th> </tr> <tr> <td>반출량</td> <td>1,600</td> <td>170</td> <td>-</td> <td>466</td> <td>53</td> </tr> </table> <p>※ ‘18.12.~‘20.4. 방폐물 핵종분석 오류사건으로 반출 중단</p> <p>〈향후계획〉</p> <p>○ 지역 방폐물 연차별 반출·감용 추진계획 수립·이행</p> <p>- RI(동위원소) 잔여 방폐물 ‘21년 전량 반출</p> <p>- ‘21년 중·저준위 방폐물 573드럼 반출</p> <p>○ 원자력(연) 방사성 폐기물관리 종합 컨트롤타워 구축</p> <p>○ 방폐물 조기반출 및 반출량 확대를 위한 국회·중앙부처, 대응방안 마련 지속 건의(요구)</p> <p>- 방폐물 지역자원시설세 부과 법안 입법화 등</p>	계	원자력연구원	한전원자력연료(주)	원자력환경공단	31,655	21,524	9,789	342	연도	‘17년	‘18년	‘19년	‘20년	‘21년	반출량	1,600	170	-	466	53	완 료	안 전 정책과
계	원자력연구원	한전원자력연료(주)	원자력환경공단																				
31,655	21,524	9,789	342																				
연도	‘17년	‘18년	‘19년	‘20년	‘21년																		
반출량	1,600	170	-	466	53																		

조치요구사항	처 리 내 용	처 리 과	담 당 서
<p>○ 공동주택 외벽 설치 장비에 대한 안전관리 필요</p> <p>- 공동주택의 외벽에 설치한 에어컨 실외기, 태양광 모듈 등에 대한 사고위험성이 높아 점검을 실시하고 안전관리대책을 마련해야 함</p>	<p>〈기본현황〉</p> <ul style="list-style-type: none"> ○ 근거 : 주택건설기준 등에 관한 규정 <ul style="list-style-type: none"> - '06년 이후 신축되는 공동주택은 냉방설비관련 별도공간을 마련해야 하며, - 공동주택관리법 제33조의 규정에 따라 공동주택 입주자 등을 재해 및 재난 등으로부터 보호하기 위해 안전점검 실시하여 안전사고 예방 - 그 외의 에어컨 실외기, 위성안테나 등 돌출물을 설치할 경우, 「대전광역시 공동주택관리규약준칙」에 의거 공동주택 관리주체에서 안전사고 책임에 대한 서약서 징구 등 사고예방 노력 <p>〈그간 추진상황〉</p> <ul style="list-style-type: none"> ○ 공동주택관리 주관부서인 주택정책과로 자체점검 독려 요청 공문 발송 (재난관리과⇒주택정책과 / 11. 28.) ※ 외부에 설치된 돌출물로 인한 사고 발생시 입주자 등의 배상책임 발생 우려 등 ○ 자치구 및 관련 부서로 안전사고 예방을 위한 수시 점검 시달 / 주택정책과(12. 2.) ○ 공동주택 관리주체에 외벽 돌출물의 낙하로 인하여 재산 및 인명피해가 발생하지 않도록 상시 점검 협조문 발송 	완 료	주 택 정책과

조치요구사항	처 리 내 용	처 리 과	담 당 서
<p>○ 자율방범대 지원방안 마련</p> <p>- 초소가 없거나 환경 열악한 자율방범대에 대한 조속한 환경 개선과 원활한 활동을 위한 지원방안을 마련해 주길 바랍</p>	<p>〈기본현황〉</p> <p>○ 자율방범대 조직 및 현황</p> <ul style="list-style-type: none"> - 조직 및 구성 : 141개대 2,603명 <ul style="list-style-type: none"> · 혼성(남성+여성) 방범대 28개대 662명 · 남성 59개대 1,097명, 여성 54개대 844명 * 자치구 자율방범대 설치 및 지원에 관한 조례 <p>○ 방법 초소환경 및 운영실태</p> <ul style="list-style-type: none"> - 방법초소 : 대부분 컨테이너(104개), 주민센터 및 경로당 등(11개), 남·여 공동사용(38개) 등 - 활동횟수: 주2회 82개대(58%), 주1회 59개대 (42%) 등 - 활동수단: 도보 99개대(70%), 도보·차량병행 42개대(30%) 등 <p>〈그간 추진상황〉</p> <ul style="list-style-type: none"> ○ 2019 하반기 자율방범대 운영실태 조사 : '19. 9월 ○ 자율방범대 정책간담회(민태권 의원) : '19. 10월 ○ 자율방범 야간방범활동 참여 의견청취 : '20. 1월 ○ 자율방범 활동시 보험가입 전수 조사 : '20. 3월 <ul style="list-style-type: none"> - 자치구 방범대원 1365자원봉사 보험가입 완료 ○ 방법초소 표준디자인(안) 계획수립 시행 : '20. 3월 ○ 방법초소 개선사업 「도시경관 디자인(안)」 시달 : '21 2월 ○ 2021년 자율방범대 활동지원 사업 : 1.6억원 <ul style="list-style-type: none"> - 5개 자치구 보조금 교부통지 : '21. 4월 ○ 2021년 주민참여예산(복합통일)지원 : 3억원 <ul style="list-style-type: none"> - 자치구 및 방범대와 협의 : 표준(안) 선정 - 5개 자치구 보조금 교부 통지 : '21. 4월 ○ 2021년 자율방범대 한마음대회 예산 편성 : 2천만원 <p>〈향후계획〉</p> <ul style="list-style-type: none"> ○ 2022년 경상보조금 사업 : 방법초소 우선반영 개선 <ul style="list-style-type: none"> - 보조금 1.6억원 교부 : 환경 열악 초소 최우선 개선 - 방법초소 환경 및 시설개선 - 방법장비(방법봉, 방법조끼 등) 구입 	완 료	민생사법 경 찰 과

조치요구사항	처 리 내 용	처 리 과	담 부 서																												
<p>○ 민방위 장비 보급에 대한 현황 파악 및 현실화</p> <p>- 민방위 장비 보급현황이 자치구별 차이가 있는데, 민방위 장비 보급통계 조차 정확하지 않은 상황에서 비상시 상황대응을 할 수 없을 만큼 관리가 되지 않고 있어, 철저한 관리가 필요함</p>	<p>〈기본현황〉</p> <p>○ 민방위 장비(방독면) 보급현황</p> <p style="text-align: right;">(‘21.9.30.기준)</p> <table border="1"> <tr> <th>구 분</th> <th>계</th> <th>동구</th> <th>중구</th> <th>서구</th> <th>유성구</th> <th>대덕구</th> </tr> <tr> <td>대원수</td> <td>97,639</td> <td>13,647</td> <td>12,842</td> <td>31,580</td> <td>27,522</td> <td>12,048</td> </tr> <tr> <td>보유량</td> <td>77,426</td> <td>10,140</td> <td>13,150</td> <td>22,214</td> <td>21,139</td> <td>10,783</td> </tr> <tr> <td>확보율</td> <td>79</td> <td>74</td> <td>102</td> <td>70</td> <td>77</td> <td>90</td> </tr> </table> <p>○ 민방위 장비 보급통계 운영 실태</p> <ul style="list-style-type: none"> - 지역대(洞), 직장대 민방위 담당자가 새올행정 시스템에 방독면 보유 현황 전산입력·관리 - 담당자의 잦은 부서이동 및 업무 숙지 미흡으로 자료 지연 또는 미입력으로 보급통계 불일치 <p>〈그간 추진상황〉</p> <p>○ 새올행정시스템 방독면 입력·관리 교육 실시</p> <ul style="list-style-type: none"> - (일 시) ‘19. 12. 3.(화), 14:00 ~ 17:00 - (장소/대상) 동구청 / 區, 洞 민방위업무 담당자 88명 <p>○ 2020년 상반기 민방위시설장비 일제 정비·점검</p> <ul style="list-style-type: none"> - (일 정) ‘20.6.15. ~ 7.24.(6주간) - (대 상) 지역대 10개소, 직장대 5개소 표본검사 - (내 용) 민방위장비 보관상태 및 보유현황 점검으로 통계 불일치 자료 현행화 <p>○ 2021년 상반기 민방위시설장비 일제 정비·점검</p> <ul style="list-style-type: none"> - (일 정) ‘21. 6. 3. ~ 7. 7.(5주간) - (대 상) 민방위장비 6,836점 / 방독면 65,395점 / 화생방 분대장비 4,771점 <p>〈향후계획〉</p> <p>○ 민방위시설장비 일제 정비·점검 실시</p> <ul style="list-style-type: none"> - (일 정) 반기 1회 - (대 상) 지역대 10개소, 직장대 5개소 표본검사 - (내 용) 민방위 장비 실제 보유현황과 시스템 입력 일치여부 점검 	구 분	계	동구	중구	서구	유성구	대덕구	대원수	97,639	13,647	12,842	31,580	27,522	12,048	보유량	77,426	10,140	13,150	22,214	21,139	10,783	확보율	79	74	102	70	77	90	완 료	비 상 대비과
구 분	계	동구	중구	서구	유성구	대덕구																									
대원수	97,639	13,647	12,842	31,580	27,522	12,048																									
보유량	77,426	10,140	13,150	22,214	21,139	10,783																									
확보율	79	74	102	70	77	90																									

조치요구사항	처 리 내 용	처 리 결 과	담 당 부 서																																											
<div>○ 쿨링포그의 효율적인 관리 운영</div> <div><div>- 쿨링포그 효과와 물방울에 대한 위생적 관리를 분석해 쿨링포그 관리에 철저를 기해주시기 바람</div><div>- 쿨링포그 가동 시 코로나19 감염 및 확산 우려가 있어 2020년도부터 가동 자제됨</div><div>- 코로나19로 쿨링포그를 가동하지 않아도 유지비가 많이 들어 관리하기 힘들</div></div>	<div>〈기본현황〉</div> <div>○ 쿨링포그 시스템 설치 현황<div>'21. 9. 30기준</div></div> <table><tr><th>설치기관</th><th>위 치</th><th>관리기관</th></tr><tr><td>계</td><td>20개소</td><td></td></tr><tr><td rowspan="5">시 (5)</td><td>대전역 앞 버스승강장</td><td>버스운영과</td></tr><tr><td>으능정이거리</td><td>중구안전총괄과</td></tr><tr><td>시청 북문 앞 보도</td><td rowspan="2">서구재난안전과</td></tr><tr><td>갤러리아 인근</td></tr><tr><td>유성네거리</td><td>유성구재난안전과</td></tr><tr><td>동 구 (2)</td><td>상소동 산림욕장</td><td rowspan="2">동구공원녹지과</td></tr><tr><td></td><td>흥룡어린이공원</td></tr><tr><td>중 구 (1)</td><td>대림빌딩 및 평생학습관 앞</td><td>중구 건설과</td></tr><tr><td rowspan="2">서 구 (2)</td><td>보라매공원 파고라</td><td rowspan="2">서구 공원녹지과</td></tr><tr><td>수밋들어린이 공원</td></tr><tr><td rowspan="6">유성구 (6)</td><td>송강근린공원</td><td rowspan="6">유성구 공원과</td></tr><tr><td>온천1동 방죽어린이공원</td></tr><tr><td>관평동 윗관들어린이공원</td></tr><tr><td>온천지구</td></tr><tr><td>전민동 엑스포근린공원</td></tr><tr><td>신성동 주막어린이공원</td></tr><tr><td rowspan="4">대덕구 (4)</td><td>법동삼익소월아파트 앞</td><td rowspan="3">대덕구 공원녹지과</td></tr><tr><td>대전지방국세청 보행로</td></tr><tr><td>중리 만남어린이공원</td></tr><tr><td>신탄진역 인근 도로</td><td>대덕구 안전총괄과</td></tr></table> <div>〈그간 추진상황〉</div> <div>○ '19년도 폭염저감시설(쿨링포그) 설치 사업추진</div> <div><div>- 재난안전특별교부세(147백만원) / 행안부</div><div>- 재난관리기금(247백만원) / 市</div></div> <div>○ '20년도 폭염저감시설(쿨링포그) 설치 사업추진</div> <div><div>- 주민참여예산(124백만원)</div></div> <div>○ 효과검증 사례</div> <div><div>- 환경부</div><div><div>· 인접온도 저감효과(평균2℃,순간5℃)/일본 환경성자료</div><div>· 내부온도 저하(평균3.5℃),미세먼지 농도 감소(시장내)</div></div><div>- 우리시</div><div><div>· 온도측정(자체) : 감소 평균 7.4℃</div><div>· 설문조사(자체) : 긍정 63% > 부정 0.8%</div></div></div> <div>〈향후계획〉</div> <div>○ 쿨링포그시스템 정기점검 등 유지관리 지속 추진</div>	설치기관	위 치	관리기관	계	20개소		시 (5)	대전역 앞 버스승강장	버스운영과	으능정이거리	중구안전총괄과	시청 북문 앞 보도	서구재난안전과	갤러리아 인근	유성네거리	유성구재난안전과	동 구 (2)	상소동 산림욕장	동구공원녹지과		흥룡어린이공원	중 구 (1)	대림빌딩 및 평생학습관 앞	중구 건설과	서 구 (2)	보라매공원 파고라	서구 공원녹지과	수밋들어린이 공원	유성구 (6)	송강근린공원	유성구 공원과	온천1동 방죽어린이공원	관평동 윗관들어린이공원	온천지구	전민동 엑스포근린공원	신성동 주막어린이공원	대덕구 (4)	법동삼익소월아파트 앞	대덕구 공원녹지과	대전지방국세청 보행로	중리 만남어린이공원	신탄진역 인근 도로	대덕구 안전총괄과	완 료	재 난 관리과
설치기관	위 치	관리기관																																												
계	20개소																																													
시 (5)	대전역 앞 버스승강장	버스운영과																																												
	으능정이거리	중구안전총괄과																																												
	시청 북문 앞 보도	서구재난안전과																																												
	갤러리아 인근																																													
	유성네거리	유성구재난안전과																																												
동 구 (2)	상소동 산림욕장	동구공원녹지과																																												
	흥룡어린이공원																																													
중 구 (1)	대림빌딩 및 평생학습관 앞	중구 건설과																																												
서 구 (2)	보라매공원 파고라	서구 공원녹지과																																												
	수밋들어린이 공원																																													
유성구 (6)	송강근린공원	유성구 공원과																																												
	온천1동 방죽어린이공원																																													
	관평동 윗관들어린이공원																																													
	온천지구																																													
	전민동 엑스포근린공원																																													
	신성동 주막어린이공원																																													
대덕구 (4)	법동삼익소월아파트 앞	대덕구 공원녹지과																																												
	대전지방국세청 보행로																																													
	중리 만남어린이공원																																													
	신탄진역 인근 도로	대덕구 안전총괄과																																												

조치요구사항	처 리 내 용	처 리 과	담 부 당 서																																																																																																																
<p>○ 민방위 비상급수시설에 대한 관리 철저</p> <p>- 민방위 비상급수시설 (약수터)에서 라돈이 검출되었는데, 먹는 물에 대한 불안감이 가중되고 있는데, 시민의 건강과 밀접한 사항인 만큼 안전대책을 강구하기 바람</p>	<p>〈기본현황〉</p> <p>○ 민방위 급수시설 현황</p> <p>- 자치구별 보유현황</p> <p style="text-align: right;">('21.9.30.현재)</p> <table border="1"> <tr> <th rowspan="2">구분</th> <th rowspan="2">인구(명)</th> <th rowspan="2">소요량</th> <th colspan="3">확보량(계)</th> <th colspan="4">유형별(개소)</th> </tr> <tr> <th>개소</th> <th>톤수</th> <th>확보율</th> <th>계</th> <th>정부</th> <th>공공</th> <th>민간</th> </tr> <tr> <td>합계</td> <td>1,447,336</td> <td>36,182</td> <td>186</td> <td>42,069</td> <td>116</td> <td>186</td> <td>130</td> <td>28</td> <td>28</td> </tr> <tr> <td>동구</td> <td>222,078</td> <td>5,552</td> <td>23</td> <td>5,516</td> <td>99</td> <td>23</td> <td>11</td> <td>7</td> <td>5</td> </tr> <tr> <td>중구</td> <td>230,557</td> <td>5,764</td> <td>49</td> <td>10,453</td> <td>181</td> <td>49</td> <td>27</td> <td>9</td> <td>13</td> </tr> <tr> <td>서구</td> <td>471,919</td> <td>11,798</td> <td>46</td> <td>13,863</td> <td>118</td> <td>46</td> <td>44</td> <td>0</td> <td>2</td> </tr> <tr> <td>유성구</td> <td>348,912</td> <td>8,722</td> <td>40</td> <td>7,550</td> <td>87</td> <td>40</td> <td>31</td> <td>4</td> <td>5</td> </tr> <tr> <td>대덕구</td> <td>173,870</td> <td>4,346</td> <td>28</td> <td>4,687</td> <td>108</td> <td>28</td> <td>17</td> <td>8</td> <td>3</td> </tr> </table> <p>※ 산출기준: 25ℓ/1인 1일(식수9ℓ, 생활용수 16ℓ)</p> <p>- 용도별 급수시설 현황</p> <table border="1"> <tr> <th>구 별</th> <th>계</th> <th>음용수</th> <th>생활용수</th> <th>비고(라돈 부적합)</th> </tr> <tr> <td>계</td> <td>186</td> <td>94</td> <td>92</td> <td>21</td> </tr> <tr> <td>동 구</td> <td>23</td> <td>8</td> <td>15</td> <td>0</td> </tr> <tr> <td>중 구</td> <td>49</td> <td>20</td> <td>29</td> <td>0</td> </tr> <tr> <td>서 구</td> <td>46</td> <td>34</td> <td>12</td> <td>11</td> </tr> <tr> <td>유성구</td> <td>40</td> <td>22</td> <td>18</td> <td>7</td> </tr> <tr> <td>대덕구</td> <td>28</td> <td>10</td> <td>18</td> <td>3</td> </tr> </table> <p>※ 자연방사성물질(라돈) 기준초과 검출 :21개소에서 기준 초과</p> <p>〈그간 추진상황〉</p> <p>○ 먹는물 공동시설 수질안전성 전문가 자문회의 / '19. 1. 15.</p> <p>○ 자연방사성물질검출 급수시설 정밀조사추진계획 수립 / '19. 2. 1.</p> <p>○ 고농도 라돈검출 급수시설 정밀수질검사 / '19. 5. 1. ~ 5. 31.</p> <p>○ 민방위 비상급수시설 전 항목 수질검사 / '19. 7. 15. ~ 9. 30.</p> <p>○ 라돈저감방안 마련 연구용역 추진 / '20. 4. 16~ '20. 12. 12</p> <p>○ 라돈 검출시설 개선방안 마련 연구용역 완료 / '20. 12</p> <p>- 맞춤형 라돈 저감장치 시제품 설치 / 2개소(유성구, 서구)</p> <p>○ 대전사지질연 라돈저감장치 특허 등록 / '21. 5.</p> <p>○ 대전사지질연 라돈저감장치 특허기술 이전 및 확대방안 논의 / '21. 7~ 8. (3차례)</p> <p>〈향후계획〉</p> <p>○ 라돈 저감장치 월별 효과분석 지속 실시 / ~ '22. 6.</p> <p>○ 라돈 저감장치 특허기술 이전 및 확대설치 추진</p> <p>- '22년 중 서구 및 유성구내 설치 우선순위 시설 파악 및 설치추진</p>	구분	인구(명)	소요량	확보량(계)			유형별(개소)				개소	톤수	확보율	계	정부	공공	민간	합계	1,447,336	36,182	186	42,069	116	186	130	28	28	동구	222,078	5,552	23	5,516	99	23	11	7	5	중구	230,557	5,764	49	10,453	181	49	27	9	13	서구	471,919	11,798	46	13,863	118	46	44	0	2	유성구	348,912	8,722	40	7,550	87	40	31	4	5	대덕구	173,870	4,346	28	4,687	108	28	17	8	3	구 별	계	음용수	생활용수	비고(라돈 부적합)	계	186	94	92	21	동 구	23	8	15	0	중 구	49	20	29	0	서 구	46	34	12	11	유성구	40	22	18	7	대덕구	28	10	18	3	추진중	비 상 대비과
구분	인구(명)				소요량	확보량(계)			유형별(개소)																																																																																																										
		개소	톤수	확보율		계	정부	공공	민간																																																																																																										
합계	1,447,336	36,182	186	42,069	116	186	130	28	28																																																																																																										
동구	222,078	5,552	23	5,516	99	23	11	7	5																																																																																																										
중구	230,557	5,764	49	10,453	181	49	27	9	13																																																																																																										
서구	471,919	11,798	46	13,863	118	46	44	0	2																																																																																																										
유성구	348,912	8,722	40	7,550	87	40	31	4	5																																																																																																										
대덕구	173,870	4,346	28	4,687	108	28	17	8	3																																																																																																										
구 별	계	음용수	생활용수	비고(라돈 부적합)																																																																																																															
계	186	94	92	21																																																																																																															
동 구	23	8	15	0																																																																																																															
중 구	49	20	29	0																																																																																																															
서 구	46	34	12	11																																																																																																															
유성구	40	22	18	7																																																																																																															
대덕구	28	10	18	3																																																																																																															

조치요구사항	처 리 내 용	처 리 결 과	담 당 부 서
<p>○ 폭염대책 살수차 지역업체 활용 방안 강구</p> <p>- 폭염저감을 위한 살수차 운영시, 저가입찰 등으로 타지역업체가 선정되는 사례가 없도록 하고, 조기발주 등 지역업체 참여 활성화 방안 적극 검토바람</p>	<p>〈기본현황〉</p> <ul style="list-style-type: none"> ○ 2019년 살수차 임대 계약현황 : 지역업체(3개), 타지역업체(3개) ○ 2020년 살수차 임대 계약현황 : 지역업체(6개) ○ 2021년 살수차 임대 계약현황 : 지역업체(6개) 차량운행(임차 16대, 자차 2대) <p>〈향후계획〉</p> <ul style="list-style-type: none"> ○ 지역업체가 입찰참여 가능하도록 나라장터 시스템 (G2B) 등록토록 권장 협조요청 ○ 조기발주 및 계약 추진으로 지역소재 살수차 우선 임차 시행 	완 료	재 난 관리과

조치요구사항	처 리 내 용	처 리 과	담 당 부 서																
<p>○ 여성1인가구 안전대책 마련</p> <p>- 1인 가구가 지속적으로 증가하고 그중 여성1인가구에 대한 안전문제가 사회적 이슈가 되고 있어, 안전대책 마련이 시급</p>	<p>〈기본현황〉 * 출처 : '19~20 인구총조사, 통계청</p> <p>○ 대전시 인구(가구) 현황</p> <table border="1"> <thead> <tr> <th>구 분</th><th>2020년말</th><th>2019년말</th><th>증감 (증감률)</th></tr> </thead> <tbody> <tr> <td>전체 가구수</td><td>631,208</td><td>609,043</td><td>22,165↑ (3.6%↑)</td></tr> <tr> <td>1인 가구수</td><td>228,842</td><td>205,165</td><td>23,677↑ (11.5%↑)</td></tr> <tr> <td>여성1인가구수</td><td>112,585</td><td>100,362</td><td>12,223 (12.2%↑)</td></tr> </tbody> </table> <p>〈그간 추진상황〉</p> <p>○ 여성1인가구 안전관련 시책 및 현황과약 : '19.11월</p> <ul style="list-style-type: none"> - 여성안심택배, 여성안심지킴이집 운영 등 <p>○ 여성호신용 경보기 제작·배포 : '19.12월 / 900개</p> <p>○ 생활안전지도서비스 제공 홍보</p> <p>○ '20년 여성 안심 귀가를 위한 보안등 설치(369개)</p> <ul style="list-style-type: none"> - 반딧불 프로젝트(재난관리기금 355백만원 지원) <p>○ 주민센터 등 안심택배함 설치 운영(19개소)</p> <p>○ '20년 원도심 원룸촌 등 범죄취약지역 조도개선 사업 추진(동구 등 4개소 630백만원)</p> <p>○ '21년 골목길 등 범죄취약지역 조도개선사업 추진 (동구 등 5개소 750백만원)</p> <p>○ 1인 여성가구 안전홈 3중세트(보조키,문열림센서, 휴대용비상벨) 500가구 지원 (50백만원 / ~'21.12월)</p> <p>〈향후계획〉</p> <p>○ 여성1인 가구에 대한 안전대책 확대</p> <ul style="list-style-type: none"> - 여성안심귀가서비스(공공무인택배함, 안심거울 쏟라표지병 등) 및 여성친화거리 조성(80백만원) - 자율방범대 등 순찰 강화 <p>○ 경찰 협업을 통한 범죄 취약지역 조도개선사업 지속 추진</p>	구 분	2020년말	2019년말	증감 (증감률)	전체 가구수	631,208	609,043	22,165↑ (3.6%↑)	1인 가구수	228,842	205,165	23,677↑ (11.5%↑)	여성1인가구수	112,585	100,362	12,223 (12.2%↑)	완 료	<p>안 전 정 책 과</p> <p>성인지 담당관</p>
구 분	2020년말	2019년말	증감 (증감률)																
전체 가구수	631,208	609,043	22,165↑ (3.6%↑)																
1인 가구수	228,842	205,165	23,677↑ (11.5%↑)																
여성1인가구수	112,585	100,362	12,223 (12.2%↑)																

[2020년도] 총 23건 / 완료 14건, 추진 중 9건

조치요구사항	처 리 내 용	처 리 결 과	담 부 당 서																																
<p>○ 특별사법경찰 단속 업무 강화</p> <p>- 특별사법경찰 단속 업무 중 공중위생, 의약품, 청소년 보호, 축산 관련 단속실적이 식품, 환경, 원산지 표시에 비해 적은 편이고, 잦은 인사이동 등으로 전문성이 결여되는 경우가 있음.</p> <p>- 사명감을 갖고 청소년 보호와 시민건강 등 어느 한 곳도 소홀히 하지 않도록 인력 증원 등 대책 방안 강구</p>	<p>〈기본현황〉</p> <p>○ 주 요 업 무 : 시민생활 위해사범 단속(수사)</p> <p>- 7대 지명분야 단속(수사) 및 검찰 송치(고발)</p> <p>- 치안협의회 운영 및 지역방범활동 지원</p> <p>○ 기구 및 정원 : 정원 16 / 현원 15</p> <p>- 수사1팀 : 7명(식품접객, 청소년, 의약품, 원산지)</p> <p>- 수사2팀 : 8명(식품위생, 환경, 축산, 공중분야)</p> <p>〈그간 추진상황〉</p> <p>○ 특사경 단속업무 기획수사 강화('21.10.~12.)</p> <p>- '21.4분기 단속(수사) 업무 추가 송치(고발)</p> <table border="1"> <tr> <th>구분</th> <th>식품</th> <th>공중</th> <th>의약품</th> <th>환경</th> <th>청소년</th> <th>원산지</th> <th>축산</th> </tr> <tr> <td>계</td> <td>20</td> <td>13</td> <td>6</td> <td>29</td> <td>2</td> <td>8</td> <td>8</td> </tr> <tr> <td>9월까지</td> <td>15</td> <td>13</td> <td>4</td> <td>25</td> <td>2</td> <td>5</td> <td>8</td> </tr> <tr> <td>4분기</td> <td>5</td> <td>0</td> <td>2</td> <td>4</td> <td>0</td> <td>3</td> <td>0</td> </tr> </table> <p>* 코로나19 생활치료센터 및 역학조사 등 비상근무로 실적감소</p> <p>○ 전문성 강화 위한 중기·인력증원 조정 요청</p> <p>- 정책기획관 인력증원 요청 : '20.9.13 / '21.3.24</p> <p>- 3팀 신설에 따른 실·국장 의견제출('21.9.17(조직팀)</p> <p>〈향후계획〉</p> <p>○ 지적6급 1명 충원 / '22.1.</p> <p>○ 수사조직(2→3개팀) 확대를 통한 지능화 범죄 신속 대응</p> <p>- 조직 개편 시 1개팀 증설하도록 지속 협의</p> <p>○ 2022년도 수사 분야 확대 및 인력확보 노력</p> <p>- 부동산, 화장품 의류기기 하천 등 불공정분야 지명 확대</p> <p>- 차후 조직개편에 반영 및 인력증원 확보 협의</p>	구분	식품	공중	의약품	환경	청소년	원산지	축산	계	20	13	6	29	2	8	8	9월까지	15	13	4	25	2	5	8	4분기	5	0	2	4	0	3	0	추진중	민생사법 경 찰 과
구분	식품	공중	의약품	환경	청소년	원산지	축산																												
계	20	13	6	29	2	8	8																												
9월까지	15	13	4	25	2	5	8																												
4분기	5	0	2	4	0	3	0																												

조치요구사항	처 리 내 용	처 리 과	담 당 서																										
<p>○ 긴급재난 문자 과다 송출 지양</p> <p>- 코로나 관련 긴급재난 문자 발송이 문자폭탄 수준으로 과다 송출되고 있는데, 특별한 내용이 없는 재난문자 발송이 많을수록 시민의 경각심이 오히려 떨어질 수 있다고 생각됨</p> <p>- 시민들이 알아야 할 중요한 내용위주로 필요시에만 재난문자 발송 필요</p>	<p>〈기본현황〉</p> <p>○ 긴급재난문자(CBS) 현황</p> <p>- 재난발생 예상 지역에 이동통신 CBS기능 이용 문자</p> <p>- (장점) 다수 동시 발송, 개인정보 미수집, 비용 無</p> <p>- (단점) 인접지역 발송, 수신 여부 확인 불가능</p> <p>○ 긴급재난문자(CBS) 구축 운영</p> <p>- 행안부 ‘재난문자발송(CBS) 시스템’ 구축</p> <p>- 긴급재난문자 송출권한 시도 이양(‘17. 7월)</p> <p>〈그간 추진상황〉</p> <p>○ 긴급재난문자 송출권한 자치구 확대(‘19. 7월)</p> <p>○ 긴급재난문자(CBS) 발송 현황(2021. 9월말)</p> <table> <tr> <th>합계</th> <th>10월</th> <th>11월</th> <th>12월</th> <th>1월</th> <th>2월</th> <th>3월</th> <th>4월</th> <th>5월</th> <th>6월</th> <th>7월</th> <th>8월</th> <th>9월</th> </tr> <tr> <td>500</td> <td>34</td> <td>30</td> <td>82</td> <td>55</td> <td>36</td> <td>42</td> <td>27</td> <td>37</td> <td>34</td> <td>36</td> <td>58</td> <td>29</td> </tr> </table> <p>○ 다량의 CBS발송으로 인한 시민의 피로감으로 남발방지를 위한 송출기준 강화</p> <p>⇒ 지자체 코로나19 재난문자 운영매뉴얼 개정 (행정안전부, ‘21. 4. 6)</p> <p>현재 코로나19 관련문자는 1일 1회 제한(21. 5~)</p>	합계	10월	11월	12월	1월	2월	3월	4월	5월	6월	7월	8월	9월	500	34	30	82	55	36	42	27	37	34	36	58	29	완 료	재 난 관리과
합계	10월	11월	12월	1월	2월	3월	4월	5월	6월	7월	8월	9월																	
500	34	30	82	55	36	42	27	37	34	36	58	29																	

조치요구사항	처 리 내 용	처 리 과	담 당 서														
<p>○ 지역안전지수 하위 등급 평가에 따른 특단의 대책 방안 강구</p> <p>- 2019년도 지역안전 지수가 5개 분야에서 4등급을 받았음. 특히, 자살분야는 2019년 하락으로 지역 사회 불안요소가 많아 시급한 개선이 필요</p> <p>- 상대적으로 등급이 낮은 지역의 등급 상향을 위해선 위해·취약·경감 등 각 지표 분석을 통한 분야별 취약요인 점검 등 특단의 대책 방안 강구</p>	<p>〈기본현황〉</p> <p>○ 2020년 대전지역 안전지수 / '20.12월 공표</p> <table border="1"> <tr> <th>분 야</th> <th>교통사고</th> <th>화 재</th> <th>범 죄</th> <th>생활안전</th> <th>자 살</th> <th>감염병</th> </tr> <tr> <td>등 급</td> <td>4</td> <td>4</td> <td>4</td> <td>4</td> <td>4</td> <td>3</td> </tr> </table> <p>○ 지역안전지수는 전년도 안전관련 통계를 활용, 지역별 안전수준을 분야별로 계량화한 등급 (근거) 재난 및 안전관리기본법 제66조의 10 (분야) 교통사고, 화재, 범죄, 생활안전, 자살, 감염병 (등급) 5개 지역유형(광역시, 도, 시군구)별 1~5등급부여</p> <p>〈그간 추진상황〉</p> <p>○ 「지역안전지수 향상 종합대책」수립 : '20.3.27</p> <p>- 안전지수개선 TF팀 구성(경찰·소방·자치구등 14명), 사망자수 및 사고건수 감축목표관리제 운영 등</p> <p>○ 교통안전분야 안전지수 컨설팅 실시(국립재난안전연구원) : '21. 3월 ~ 12월</p> <p>○ 분야별 추진상황 보고회 개최 : 6월, 10월</p> <p>- 취약요인 분석, 개선사업 발굴 등 논의</p> <p>○ 지역안전지수 공표에 따른 대책 검토: '20.12월</p> <p>- 통계자료를 기준으로 분석(교통, 화재, 자살, 감염병 등)</p> <p>○ 조도개선사업 등 취약분야 개선 사업 추진</p> <p>- 조도개선 3개년 추진 계획 수립 : '20. 3.20</p> <p>- 조도 취약분야 개선 사업(반딧불 프로젝트 등) 17.4억원</p> <p>- 경찰협업 조도 취약분야 개선(공원 및 골목길등) 13.2억원</p> <p>〈향후계획〉</p> <p>○ 취약분야 원인분석 및 대책 마련 : '22. 1월</p> <p>- 분야별 통계분석, 사업 발굴 등 부서별 책임강화</p> <p>○ 분야별 안전개선 모니터링 및 체계적 관리 : 연중</p> <p>- 안전지수 TF팀 가동, 추진상황보고회 개최 등</p>	분 야	교통사고	화 재	범 죄	생활안전	자 살	감염병	등 급	4	4	4	4	4	3	추진중	안 전 정책과
분 야	교통사고	화 재	범 죄	생활안전	자 살	감염병											
등 급	4	4	4	4	4	3											

조치요구사항	처 리 내 용	처 리 과	담 부 서
<p>○ 코로나19속 '20년 안전 관련 위원회 미개최에 따른 대안 마련</p> <p>- 올해 조례상 안전과 관련된 위원회가 개최실적이 저조하고, 조례상 상반기 위원회 운영을 규정하고 있음에도 미개최한 위원회가 있음</p> <p>- 코로나19 특수상황에서 개최가 어려울 수도 있지만, 안전에 관련된 위원회는 서면 또는 온라인 등으로 개최할 수 있는 대안 필요</p>	<p>〈기본현황〉</p> <ul style="list-style-type: none"> ○ 안전관리위원회 - (기능) 지역안전관리계획 심의·조정 ○ 안전문화운동추진대전협의회 - (기능) 안전문화운동 및 시민 안전의식개선 활동 ○ 저수지·댐 안전관리위원회 - (기능) 재해위험 대상 저수지 지정 심의 ○ 사전재난영향성검토위원회 - (기능) 초고층 건축물 및 지하연계 복합건축물 인·허가 신청 승인 ○ 충무계획심의위원회 - (기능) 충무계획 심의·조정 <p>※ 위원회 운영은 개별법에 따라 구성·운영되므로 통·폐합은 불가</p> <p>〈그간 추진상황〉</p> <ul style="list-style-type: none"> ○ 저수지·댐 안전관리 종사자 교육 실시계획 통보 : 1월 ○ 지방자치단체 관리 저수지 현황 조사 : 3월 ○ 저수지 가뭄 관리 시스템 구축사업 수요 조사 : 6월 ○ 저수지사고 위기관리 매뉴얼 점검 : 9월 ○ 충무계획심의위원회 서면심의: '21.9.23. ○ 안전관리위원회 서면심의: '20.12.23~12.28 - '21년 대전광역시 안전관리계획(안) - '21년 국가대진단 추진계획(안) ○ 안전문화운동추진대전협의회 - '21년 국민안전교육계획 심의('20.12.28~31) <p>〈향후계획〉</p> <ul style="list-style-type: none"> ○ 대전광역시 안전관리위원회 - '22년 안전관리계획 심의('21.12.14. 예정) ○ 안전문화운동추진대전협의회 - '22년 국민안전교육계획 심의('21.12월 중) ○ 저수지·댐 안전관리위원회 - 회의 계획 수립('22년 1월) 및 회의 개최('22년 2월) ○ 사전재난영향성검토위원회 - 초고층 건축물 및 지하연계 복합건축물 인·허가 신청 시 개최 	추진중	<p>안 전 정책과</p> <p>재 난 관리과</p> <p>비 상 대비과</p>

조치요구사항	처 리 내 용	처 리 과	담 부 당 서
<p>○ 돌발적인 사고에 대한 관련 부서 협의를 통한 안전관리계획 마련</p> <p>- 월평동 멧돼지 출몰 사건과 같은 돌발적인 사고가 향후 빈번히 발생할 수 있음</p> <p>- 관련 부서와의 협의를 통해 주기적인 안전관리계획 마련</p>	<p>〈기본현황〉</p> <p>○ 2021년도 안전관리계획 수립</p> <p>- 재난유형별 안전대책(83개 대책)</p> <p>* 자연재난 9개, 사회재난 및 안전사고 52개</p> <p>공통분야 22개</p> <p>○ 매년 12. 31일까지 수립 완료</p> <p>- 대전광역시 안전관리위원회 심의 의결 확정</p> <p>〈그간 추진상황〉</p> <p>○ 2021년도 안전관리계획 지침 시달(11월중)</p> <p>○ 유형별 안전관리 담당자 교육(지침 설명회)</p> <p>○ 2021년 안전관리계획 수립 추진</p> <p>- 사회재난 유형에 야생동물피해 대책 필수 작성</p> <p>- 심의위원회 개최 12.28(안전관리계획 확정), 소속기관 및 유관기관 등 배부(300부)</p> <p>〈향후계획〉</p> <p>○ 야생동물 피해 등 돌발적인 재난 및 안전 사고에 대하여는 관련 부서를 통해 세부 안전관리대책을 마련 추진</p>	완 료	안 전 정책과

조치요구사항	처 리 내 용	처 리 과	담 당 서										
<p>○ 풍수해보험 가입 저조에 대한 홍보방안 마련</p> <p>- 자연재해로 인한 피해를 신속하게 보상받을 수 있는 풍수해보험 가입을 확대 추진하고 있지만, 가입자는 소수에 불과해 자연재해 발생 시 시민의 피해가 클 것으로 예상되는데, 시민들이 보험에 대한 인지가 부족한 것이 원인이라고 봄</p> <p>- 기존의 홍보방식에서 벗어나 많은 시민들이 풍수해 보험에 가입할 수 있도록 방안 마련</p>	<p>〈기본현황〉</p> <p>○ 풍수해보험 개요</p> <ul style="list-style-type: none"> - (운영기관) 행정안전부 주관 민간보험사 판매·운영 - (대상재해) 태풍, 홍수, 호우, 강풍, 대설, 지진 등 - (보험대상) 주택, 온실, 상가·공장(소상공인) - (지원방법) 총 보험료의 70~92% 국가 및 지자체 지원 <p>○ 풍수해보험 가입 현황</p> <table border="1"> <thead> <tr> <th>구분</th> <th>계</th> <th>주택</th> <th>온실</th> <th>소상공인</th> </tr> </thead> <tbody> <tr> <td>2021년</td> <td>5,693건</td> <td>5,270건</td> <td>156건 (245,550㎡)</td> <td>267건</td> </tr> </tbody> </table> <p>※ '21. 9. 30. 기준</p> <p>〈그간 추진상황〉</p> <p>○ 풍수해보험 홍보물(포스터, 전단지 등) 배부</p> <ul style="list-style-type: none"> - 포스터 300부, 리플릿 3,000부, 전단지 1,800부 - 자치구 배부(민원실 비치 등) <p>○ 시청 홈페이지 및 온통대전 앱을 활용한 홍보</p> <ul style="list-style-type: none"> - 시청 홈페이지 메인배너(8. 2. ~ 8. 7.) - 온통대전 앱(7. 27. ~ 9. 30.) <p>○ SNS를 활용한 홍보</p> <ul style="list-style-type: none"> - 네이버 밴드 17건 <p>〈향후계획〉</p> <p>○ 풍수해보험 가입홍보 지속 시행</p> <ul style="list-style-type: none"> - 방송, 전광판 등 새로운 홍보매체 활용 지속 홍보 추진 - 온통대전 앱을 활용한 홍보 지속 추진 - SNS(네이버밴드 등)을 활용한 홍보 지속 추진 	구분	계	주택	온실	소상공인	2021년	5,693건	5,270건	156건 (245,550㎡)	267건	완 료	재 난 관리과
구분	계	주택	온실	소상공인									
2021년	5,693건	5,270건	156건 (245,550㎡)	267건									

조치요구사항	처 리 내 용	처 리 과	담 부 당 서												
<p>○ 시민안전종합보험 확대 및 개선방안 마련</p> <p>- 시민안전종합보험이 시민들의 안전과 보상을 위해 호응을 받고 있고 사회안전망 구축을 위한 첫 단계라고 보는데 아직까지 시민들이 모르는 경우가 많음</p> <p>- 보다 많은 시민들이 시민안전종합보험을 활용할 수 있도록 확대 및 홍보에 대한 개선방안 마련</p>	<p>〈기본현황〉</p> <p>○ 운영개요</p> <p>- 보장대상 : 대전시에 주민등록을 둔 모든 시민</p> <p>- 보장기간 : 매년 1. 1 ~ 12. 31 (갱신예정)</p> <table border="1"> <tr> <th>구분</th> <th>2020년</th> <th>2021년</th> </tr> <tr> <td>보험사</td> <td>삼성화재(주)컨소시엄</td> <td>한국지방재정공제회</td> </tr> <tr> <td>보장 내용</td> <td> <p>산재장해 및 재물손해배상 각 2천만원</p> <p>①폭발, 화재, 붕괴 상해사망</p> <p>②폭발, 화재, 붕괴 상해후유장해</p> <p>③대중교통이용 중 상해사망</p> <p>④대중교통이용 중 상해후유장해</p> <p>⑤자연재해사망 (일사병, 열사병, 한파 포함)</p> <p>* 사고의료비(1인당 200만원) 보상한도 5억</p> </td> <td> <p>“동일보장(①~⑤)”</p> <p>⑥강도 상해사망</p> <p>⑦강도 상해후유장해</p> <p>⑧가스 상해사망</p> <p>⑨가스 상해후유장해</p> <p>⑩스쿨존 교통사고 부상치료비 (1~5급) 1,000만원</p> <p>“추가보장(⑥~⑩)”</p> <p>* 사고의료비 제외</p> </td> </tr> <tr> <td>납입액</td> <td>523백만원</td> <td>285백만원</td> </tr> </table> <p>- 청구절차 : 청구사유 발생시 보험사에 청구</p> <p>* 청구사유가 발생한 날로부터 3년 이내</p> <p>〈그간 추진상황〉</p> <p>○ 보험금 지급현황</p> <p>- 2020년 : 469건 / 707백만원</p> <p>* 사망·후유장해(12건), 사고의료비(457건)</p> <p>- 2021년 : 2건 / 40백만원 * 사망(2)</p> <p>※ ‘20년도 보장되었던 사고의료비는 기 운영중인 공적 보험(영조물 배상보험 등)과 중복 지급되고, 과다청구 등의 부작용 발생으로 ‘21년도 지원 제외</p> <p>○ 홍보 추진상황</p> <p>- 시·구 홈페이지, 구 소식지 게재</p> <p>- 홍보 배너 제작 / 전광판, 지하철, SNS홍보</p> <p>- 포스터, 리플릿 제작 / 구청, 주민센터 배부</p> <p>- 각종회의 자료, 보도자료, 기고문 등</p> <p>- 유치원, 초등학교, 특수학교 등 홈페이지 게시</p> <p>〈향후계획〉</p> <p>○ 2022년 시민안전보험 갱신 가입 운영</p> <p>- 가입기간 : ‘22. 1. 1~ 12. 31</p> <p>- 2021년 운영결과 분석 등을 통한 운영개선</p> <p>* 정부지원사업 검토 및 중복보장 항목 정비 등</p>	구분	2020년	2021년	보험사	삼성화재(주)컨소시엄	한국지방재정공제회	보장 내용	<p>산재장해 및 재물손해배상 각 2천만원</p> <p>①폭발, 화재, 붕괴 상해사망</p> <p>②폭발, 화재, 붕괴 상해후유장해</p> <p>③대중교통이용 중 상해사망</p> <p>④대중교통이용 중 상해후유장해</p> <p>⑤자연재해사망 (일사병, 열사병, 한파 포함)</p> <p>* 사고의료비(1인당 200만원) 보상한도 5억</p>	<p>“동일보장(①~⑤)”</p> <p>⑥강도 상해사망</p> <p>⑦강도 상해후유장해</p> <p>⑧가스 상해사망</p> <p>⑨가스 상해후유장해</p> <p>⑩스쿨존 교통사고 부상치료비 (1~5급) 1,000만원</p> <p>“추가보장(⑥~⑩)”</p> <p>* 사고의료비 제외</p>	납입액	523백만원	285백만원	추진중	안 전 정책과
구분	2020년	2021년													
보험사	삼성화재(주)컨소시엄	한국지방재정공제회													
보장 내용	<p>산재장해 및 재물손해배상 각 2천만원</p> <p>①폭발, 화재, 붕괴 상해사망</p> <p>②폭발, 화재, 붕괴 상해후유장해</p> <p>③대중교통이용 중 상해사망</p> <p>④대중교통이용 중 상해후유장해</p> <p>⑤자연재해사망 (일사병, 열사병, 한파 포함)</p> <p>* 사고의료비(1인당 200만원) 보상한도 5억</p>	<p>“동일보장(①~⑤)”</p> <p>⑥강도 상해사망</p> <p>⑦강도 상해후유장해</p> <p>⑧가스 상해사망</p> <p>⑨가스 상해후유장해</p> <p>⑩스쿨존 교통사고 부상치료비 (1~5급) 1,000만원</p> <p>“추가보장(⑥~⑩)”</p> <p>* 사고의료비 제외</p>													
납입액	523백만원	285백만원													

조치요구사항	처 리 내 용	처 리 결 과	담 당 부 서														
<p>○ 동구, 대덕구 안전지수 등급 상향을 위한 안전 인프라 구축</p> <p>- 2019년 안전지수가 최하위 등급이고 자치구 중 동구와 대덕구가 최하위로 심각한 수준임</p> <p>- 단순한 대책보단 시정역량을 결집해 지역별 맞춤 안전 인프라를 구축할 수 있도록 노력</p>	<p>〈기본현황〉</p> <p>○ 2020년 대전지역 안전지수 / '20.12월 공표</p> <table border="1"> <tr> <td>분 야</td> <td>교통사고</td> <td>화 재</td> <td>범 죄</td> <td>생활안전</td> <td>자 살</td> <td>감염병</td> </tr> <tr> <td>등 급</td> <td>4</td> <td>4</td> <td>4</td> <td>4</td> <td>4</td> <td>3</td> </tr> </table> <p>○ 지역안전지수는 전년도 안전관련 통계를 활용, 지역별 안전수준을 분야별로 계량화한 등급 (근거) 재난 및 안전관리기본법 제66조의 10 (분야) 교통사고, 화재, 범죄, 생활안전, 자살, 감염병 (등급) 5개 지역유형(광역시, 도, 시군구)별 1~5등급부여</p> <p>〈그간 추진상황〉</p> <p>○ 「지역안전지수 향상 종합대책」수립 : '20.3.27</p> <p>- 안전지수개선 TF팀 구성(경찰·소방·자치구등 14명), 사망자수 및 사고건수 감축목표관리제 운영 등</p> <p>○ 생활안전분야 안전지수 컨설팅 : '20. 3월 ~ 12월</p> <p>○ 교통안전분야 안전지수 컨설팅 : '21. 3월 ~ 12월</p> <p>○ 분야별 추진상황 보고회 개최 : 6월, 10월</p> <p>- 취약요인 분석, 개선사업 발굴 등 논의</p> <p>○ 조도개선사업 등 취약분야 개선 사업 추진</p> <p>- 조도개선 3개년 추진 계획 수립 : '20. 3.20</p> <p>- '20년 조도 취약분야 개선 (반딧불 프로젝트 등) 17.4억</p> <p>- '21년 조도 취약분야(공원 및 골목길 등) 추진 중 : 13.2억</p> <p>〈향후계획〉</p> <p>○ 취약분야 원인분석 및 대책 마련 : '22. 1월</p> <p>- 분야별 통계분석, 사업 발굴 등 부서별 책임강화</p> <p>○ 동구, 대덕구 등 원도심 및 취약분야 중심의 조도개선 사업 등 적극 추진</p> <p>○ 분야별 안전개선 모니터링 및 체계적 관리 : 연중</p> <p>- 안전지수 TF팀 가동, 추진상황보고회 개최 등</p>	분 야	교통사고	화 재	범 죄	생활안전	자 살	감염병	등 급	4	4	4	4	4	3	추진중	안 전 정책과
분 야	교통사고	화 재	범 죄	생활안전	자 살	감염병											
등 급	4	4	4	4	4	3											

조치요구사항	처 리 내 용	처 리 과	담 부 당 서
<p>○ 지역적 특색을 고려한 시민안전종합보험 운영 및 지급신청 간소화 개선</p> <p>- 시민안전종합보험을 운영함에 있어 지역적 특색을 고려한, 대전시만의 시민안전 종합보험 추진과 함께 지급신청이 간소화 될 수 있도록 개선</p>	<p>〈기본현황〉</p> <p>○ 운영개요</p> <ul style="list-style-type: none"> - 보장대상 : 대전시에 주민등록을 둔 모든 시민 - 보장기간 : '21. 1. 1 ~ 12. 31 (갱신예정) * 보험금납입액 : 285,000천원 - 보장내용 : 재난 등 사고로 인한 사망, 후유장해 등 - 보장범위 : 2천만원 한도(단, 스쿨존 부상치료비 1,000만원) - 청구절차 : 청구사유 발생시 보험사에 청구 * 한국지방재정공제회 <p>〈보험금 청구 서류〉</p> <ol style="list-style-type: none"> 1. 공제금 청구서 2. 사고증명서(사망진단서, 장해진단서 등) 3. 신분증(주민등록증이나 운전면허증 등) 4. 기타 공제금 등의 수령에 필요하여 제출하는 서류 <p>※ 서류 준비 후 보험사에 청구하면 4주 이내에 지급</p>	추진중	안 전 정책과

조치요구사항	처 리 내 용	처 리 과	담 당 서																
<p>○ 스마트재난 예·경보체계 시민 안내 시스템 개선 요구</p> <p>- 지난 7월 집중호우 시 스마트 재난 예·경보 체계를 구축함에 있어</p> <p>- 강수량, 하천 범람 등의 안내만으로는 피해를 예방할 수 없고, 취약지역 재난 발생에 따른 대피 안내 등이 선제될 수 있도록 시스템 개선 필요</p>	<p>〈기본현황〉</p> <p>○ 재난 예·경보시설 현황('21. 9월 현재)</p> <p>- 재난 사전 예보, 재난 상황 신속 전파 등 선제적 조치</p> <table border="1"> <tr> <th>구분</th> <th>음성 동보</th> <th>문자 전광판</th> <th>시설물 방송</th> <th>CCTV</th> <th>기상 관측</th> <th>수위 측정</th> <th>지진 측정</th> </tr> <tr> <td>수량</td> <td>253</td> <td>25</td> <td>6</td> <td>255</td> <td>20</td> <td>8</td> <td>8</td> </tr> </table> <p>< 재난 예·경보시설 10종 575대 운영></p> <p>○ 지능형 「재난 예·경보 체계」 운영('18년부터)</p> <p>- 재난상황을 종합적 즉각적인 대응 가능</p> <p>- 재난부서, 자치구, 유관기관, 산하기관 등 연계·활용</p> <p>※ 재난 관리, 대응에서 예측, 조기에보 중심의 방향 선회</p> <p>〈그간 추진상황〉</p> <p>○ 「재난 예·경보 시설」 보강 사업 추진(매년)</p> <p>- ('21년) 예산 : 9억 원(재난특교세 5억 재난기금 4억)</p> <p>- ('21년) 재난 예·경보시설 확충 및 지능형예경보시스템 업그레이드</p> <p>○ 도심지 침수대응 시민안전 지원 기술 개발 사업</p> <p>- 행안부지역맞춤형 재난안전 문제해결 R&D 공모사업</p> <p>- (기간) 2020년 4월 ~ 2022년 12월</p> <p>- (예산) 1,838백만 원(정부출연 80%, 지방비 20%)</p> <p>- (내용) 도심지 침수, 교통, 영상지능 활용 시민 지원</p> <p>〈향후계획〉</p> <p>○ 도심지 침수대응 시민안전 지원 기술 개발 사업(계속)</p> <p>- 사용자 앱, SNS 등 활용 정보수집, 재난상황 전파</p> <p>○ IoT 재난안전 통합 플랫폼 구축(장기 계획)</p> <p>- 신속한 재난상황 파악을 위한 IoT 통합 플랫폼</p> <p>- 시설물, 교각 등 재난 위험지구 IoT 설치 지원</p> <p>- 드론, CCTV, 소방 등 재난안전 영상 지원 체계</p>	구분	음성 동보	문자 전광판	시설물 방송	CCTV	기상 관측	수위 측정	지진 측정	수량	253	25	6	255	20	8	8	완 료	재 난 관리과
구분	음성 동보	문자 전광판	시설물 방송	CCTV	기상 관측	수위 측정	지진 측정												
수량	253	25	6	255	20	8	8												

조치요구사항	처 리 내 용	처 리 과	담 당 서
<p>○ 집중호우로 인한 피해가 재발되지 않도록 종합 안전대책 추진 노력</p> <p>- 지난 7월 집중호우 시 정립동 등 많은 피해가 발생하였는데, 원인으로 배수시설이 통수 능력을 초과한 것으로 확인됨</p> <p>- 종합안전대책을 통해 유사한 사례가 발생하지 않도록 지속노력</p>	<p>〈기본현황〉</p> <p>○ 정립동지역 피해현황</p> <ul style="list-style-type: none"> - 위 치 : 코스모스(아), 우성아파트 주변 - 피 해 : 침수 2개동 28세대 - 차량침수 291대(코스모스 82, 우성 209) - 공공시설피해액 0.77억 원 <p>○ 피해원인</p> <ul style="list-style-type: none"> - 배수시설 통수 능력을 초과한 집중호우 - 배수시설 협착물 유입으로 배수 불량 발생 <p>○ 항구 복구</p> <ul style="list-style-type: none"> - 대전시 방재성능을 충족하는 배수시설 확충 <p>〈그간 추진상황〉</p> <p>○ 단기복구(재해예방사업)</p> <ul style="list-style-type: none"> - 도로부분 옹벽(차수시설) 설치 등 6건 정비완료 / 사업비 약 2.3억원 - 갑천 하도복원사업 추진 / 사업비 4억원 <p>○ 항구복구(재해예방사업)</p> <ul style="list-style-type: none"> - 자연재해위험개선지구 지정·고시 / '20.8.26. - 지정면적 : 14천㎡ - 사업기간 : 2021.4 ~ 2023.12 - 소요사업비 : 370억 원 - 기본 및 실시설계 추진 중 / 기본설계 완료 <p>〈향후계획〉</p> <p>○ 자연재해위험개선지구 사업 추진</p> <ul style="list-style-type: none"> - 실시설계 : '21. 4. ~ '22. 4. - 공사추진 : '22. 5. ~ '23. 12. <p>○ 자연재해 저감종합계획 수립 용역 추진</p> <ul style="list-style-type: none"> - 대전 전 지역 위험지구 검토 및 선정 후 저감계획 수립 	추진중	재 난 관리과

조치요구사항	처 리 내 용	처 리 과	담 부 당 서																																																																
<p>○ 민방위 대원 교육 훈련 참석률 저조에 따른 개선방안 마련</p> <p>- 민방위 교육훈련 1~4년차의 참석률이 28.1%로 상당히 저조한데, 불참자의 경우 벌금이 있는데 실질적으로 부과가 되지 않고 있어 참석률이 저조할 수 있음</p> <p>- 무조건식의 민방위 교육훈련 보단 사회적 봉사활동 등을 통해 대체할 수 있는 방안 마련</p>	<p>〈기본현황〉</p> <p>○ 민방위 교육·훈련 개요</p> <ul style="list-style-type: none"> - 교육 대상 : 민방위 대원 (의무자: 20세~40세 남자) - 교육 시간 <table border="1"> <tr> <th colspan="2">구 분</th> <th>교육시간</th> <th>교육방법</th> </tr> <tr> <td rowspan="2">민방위 대원</td> <td>1~4년차</td> <td>4시간</td> <td>집합, 참여형 교육</td> </tr> <tr> <td>5년차 이상</td> <td>1시간</td> <td>비상소집훈련,사이버 교육</td> </tr> <tr> <td colspan="2">민방위 대장</td> <td>4시간</td> <td>집합 또는 위탁교육</td> </tr> <tr> <td colspan="2">기술지원 대원</td> <td>4~8시간</td> <td>집합, 위탁, 참여형 교육</td> </tr> </table> <p>○ 교육 시기</p> <ul style="list-style-type: none"> - 상반기(3~6월) : 본 교육 실시(보충교육 상반기 실시 금지) - 하반기(8~11월) : 보충교육 (1개월 이상 분리) 실시 /2회 <p>○ 연도별 민방위 교육 이수 현황</p> <table border="1"> <tr> <th colspan="2">구분</th> <th>2017년</th> <th>2018년</th> <th>2019년</th> <th>2020년</th> <th>21.9.30.</th> </tr> <tr> <td rowspan="3">1~4 년차</td> <td>대상자</td> <td>38,936</td> <td>37,346</td> <td>36,922</td> <td>39,330</td> <td>40,412</td> </tr> <tr> <td>이수자</td> <td>38,936</td> <td>37,324</td> <td>36,922</td> <td>39,330</td> <td>30,596</td> </tr> <tr> <td>이수율</td> <td>100%</td> <td>99.94%</td> <td>100%</td> <td>100%</td> <td>75.7%</td> </tr> <tr> <td rowspan="3">5년차 이상</td> <td>대상자</td> <td>49,712</td> <td>52,786</td> <td>53,623</td> <td>56,419</td> <td>54,041</td> </tr> <tr> <td>이수자</td> <td>49,712</td> <td>52,760</td> <td>53,623</td> <td>56,419</td> <td>45,515</td> </tr> <tr> <td>이수율</td> <td>100%</td> <td>99.95%</td> <td>100%</td> <td>100%</td> <td>84.2%</td> </tr> </table> <p>〈그간 추진상황〉</p> <p>○ 민방위 기본교육 사이버 교육으로 대체</p> <ul style="list-style-type: none"> - 코로나19 확산으로 1~4년차, 5년차이상 민방위(집합) 교육을 사이버 교육으로 통합 대체 시행 <p>○ 헌혈·봉사활동 참여 시 교육대체</p> <ul style="list-style-type: none"> - 구청장, 동장 주관으로 헌혈 및 봉사활동 참여자에 대한 교육 인정 <p>〈향후계획〉</p> <p>○ 사회적 봉사활동을 통한 민방위 교육 확대</p> <ul style="list-style-type: none"> - 물놀이 안전사고 예방, 재난취약점검, 산불, 풍수해 지원 등 다양한 봉사활동 참여를 통해 민방위 교육을 대체 할 수 있도록 적극 홍보·권장 	구 분		교육시간	교육방법	민방위 대원	1~4년차	4시간	집합, 참여형 교육	5년차 이상	1시간	비상소집훈련,사이버 교육	민방위 대장		4시간	집합 또는 위탁교육	기술지원 대원		4~8시간	집합, 위탁, 참여형 교육	구분		2017년	2018년	2019년	2020년	21.9.30.	1~4 년차	대상자	38,936	37,346	36,922	39,330	40,412	이수자	38,936	37,324	36,922	39,330	30,596	이수율	100%	99.94%	100%	100%	75.7%	5년차 이상	대상자	49,712	52,786	53,623	56,419	54,041	이수자	49,712	52,760	53,623	56,419	45,515	이수율	100%	99.95%	100%	100%	84.2%	완 료	비 상 대비과
구 분		교육시간	교육방법																																																																
민방위 대원	1~4년차	4시간	집합, 참여형 교육																																																																
	5년차 이상	1시간	비상소집훈련,사이버 교육																																																																
민방위 대장		4시간	집합 또는 위탁교육																																																																
기술지원 대원		4~8시간	집합, 위탁, 참여형 교육																																																																
구분		2017년	2018년	2019년	2020년	21.9.30.																																																													
1~4 년차	대상자	38,936	37,346	36,922	39,330	40,412																																																													
	이수자	38,936	37,324	36,922	39,330	30,596																																																													
	이수율	100%	99.94%	100%	100%	75.7%																																																													
5년차 이상	대상자	49,712	52,786	53,623	56,419	54,041																																																													
	이수자	49,712	52,760	53,623	56,419	45,515																																																													
	이수율	100%	99.95%	100%	100%	84.2%																																																													

조치요구사항	처 리 내 용	처 리 과	담 부 서																																										
<p>○ 쿨링포그시설 현수막 설치에 대한 대응방안</p> <p>- 폭염예방을 위해 쿨링포그 시설을 설치했는데, 시청 앞의 경우 시위대의 현수막 설치용으로 사용하고 있어 대응방안 마련</p>	<p>〈기본현황〉</p> <p>○ 쿨링포그 시스템 설치 현황 '21. 9. 30기준</p> <table> <tr> <th>설치기관</th> <th>위 치</th> <th>관리기관</th> </tr> <tr> <td>계</td> <td>20개소</td> <td></td> </tr> <tr> <td rowspan="5">시 (5)</td> <td>대전역 앞 버스승강장</td> <td>버스운영과</td> </tr> <tr> <td>으능정이거리</td> <td>중구안전총괄과</td> </tr> <tr> <td>시청 북문 앞 보도</td> <td rowspan="2">서구재난안전과</td> </tr> <tr> <td>갤러리아 인근</td> </tr> <tr> <td>유성네거리</td> <td>유성구재난안전과</td> </tr> <tr> <td rowspan="2">동 구 (2)</td> <td>상소동 산림욕장</td> <td rowspan="2">동구공원녹지과</td> </tr> <tr> <td>흥룡어린이공원</td> </tr> <tr> <td>중 구 (1)</td> <td>대림빌딩 및 평생학습관 앞</td> <td>중구 건설과</td> </tr> <tr> <td rowspan="2">서 구 (2)</td> <td>보라매공원 파고라</td> <td rowspan="2">서구 공원녹지과</td> </tr> <tr> <td>수밋들어린이 공원</td> </tr> <tr> <td rowspan="6">유성구 (6)</td> <td>송강근린공원</td> <td rowspan="6">유성구 공원과</td> </tr> <tr> <td>온천1동 방죽어린이공원</td> </tr> <tr> <td>관평동 윗관들어린이공원</td> </tr> <tr> <td>온천지구</td> </tr> <tr> <td>전민동 엑스포근린공원</td> </tr> <tr> <td>신성동 주막어린이공원</td> </tr> <tr> <td rowspan="4">대덕구 (4)</td> <td>법동삼익소월아파트 앞</td> <td rowspan="3">대덕구 공원녹지과</td> </tr> <tr> <td>대전지방국세청 보행로</td> </tr> <tr> <td>중리 만남어린이공원</td> </tr> <tr> <td>신탄진역 인근 도로</td> <td>대덕구 안전총괄과</td> </tr> </table> <p>〈그간 추진상황〉</p> <p>○'20.11.19 : 쿨링포그시스템 안전관리 협조요청</p> <p>- 현수막 철거 및 미스트 폴대 원상복구</p> <p>○'20.11.20 : 미스트 폴대 기울어짐 조치완료</p> <p>- 현수막 자체철거 유도 / 서구 재난안전담당관</p> <p>○ 21. 9. 30 '쿨링포그 시스템 정기점검 및 안전관리 철저 지시</p> <p>- 관련 부서 및 자치구</p> <p>〈향후계획〉</p> <p>○ 쿨링포그 시스템 정기적인 점검 및 현수막 제거 등 안전관리 지속 추진</p>	설치기관	위 치	관리기관	계	20개소		시 (5)	대전역 앞 버스승강장	버스운영과	으능정이거리	중구안전총괄과	시청 북문 앞 보도	서구재난안전과	갤러리아 인근	유성네거리	유성구재난안전과	동 구 (2)	상소동 산림욕장	동구공원녹지과	흥룡어린이공원	중 구 (1)	대림빌딩 및 평생학습관 앞	중구 건설과	서 구 (2)	보라매공원 파고라	서구 공원녹지과	수밋들어린이 공원	유성구 (6)	송강근린공원	유성구 공원과	온천1동 방죽어린이공원	관평동 윗관들어린이공원	온천지구	전민동 엑스포근린공원	신성동 주막어린이공원	대덕구 (4)	법동삼익소월아파트 앞	대덕구 공원녹지과	대전지방국세청 보행로	중리 만남어린이공원	신탄진역 인근 도로	대덕구 안전총괄과	완 료	재 난 관리과
설치기관	위 치	관리기관																																											
계	20개소																																												
시 (5)	대전역 앞 버스승강장	버스운영과																																											
	으능정이거리	중구안전총괄과																																											
	시청 북문 앞 보도	서구재난안전과																																											
	갤러리아 인근																																												
	유성네거리	유성구재난안전과																																											
동 구 (2)	상소동 산림욕장	동구공원녹지과																																											
	흥룡어린이공원																																												
중 구 (1)	대림빌딩 및 평생학습관 앞	중구 건설과																																											
서 구 (2)	보라매공원 파고라	서구 공원녹지과																																											
	수밋들어린이 공원																																												
유성구 (6)	송강근린공원	유성구 공원과																																											
	온천1동 방죽어린이공원																																												
	관평동 윗관들어린이공원																																												
	온천지구																																												
	전민동 엑스포근린공원																																												
	신성동 주막어린이공원																																												
대덕구 (4)	법동삼익소월아파트 앞	대덕구 공원녹지과																																											
	대전지방국세청 보행로																																												
	중리 만남어린이공원																																												
	신탄진역 인근 도로	대덕구 안전총괄과																																											

조치요구사항	처 리 내 용	처 리 과	담 부 당 서																								
<p>○ 안전신문고에 대한 처리현황</p> <p>- 매년 안전신문고 신고율이 증가하고 있는데, 안전 신고건에 대해 처리 현황을 확인할 수 없어 동일 건에 대한 중복신고가 발생하고 있음</p> <p>- 안전신문고 우수사례 홍보 및 처리현황에 대하여 공유할 수 있는 방안마련</p>	<p><기본현황></p> <p>○ 안전신문고 운영 개요</p> <p>- (시 스 템) 안전신문고 시스템 구축('14.12.12.) 스마트폰 앱 및 PC 포털사이트 활용</p> <p>- (신고대상) 생활 속 안전위험요소 / 도로파손 등</p> <p>- (처리기한) 7일 이내 소관부서 지정 및 통보</p> <p>- (처리절차) 안전신고→처리부서 지정(행안부) →결과통보(처리부서)</p> <p>- (근 거) 재난 및 안전관리 기본법 제 19조 및 시행령 제29조의 2</p> <p><그간 추진상황></p> <p>○ 신고 및 처리현황</p> <p style="text-align: right;">(단위: 건)</p> <table> <tr> <th>연도</th> <th>신고건수</th> <th>처리완료</th> <th>처리중</th> <th>취하</th> <th>증감률(%)</th> </tr> <tr> <td>2019</td> <td>57,612</td> <td>56,784 (98.6%)</td> <td>0</td> <td>828 (1.4%)</td> <td>252.6</td> </tr> <tr> <td>2020</td> <td>95,716</td> <td>94,041 (98.3%)</td> <td>0</td> <td>1,675 (1.7%)</td> <td>66.1</td> </tr> <tr> <td>2021.9</td> <td>208,879</td> <td>201,262 (96.3%)</td> <td>3,725 (1.7%)</td> <td>3,892 (2.0%)</td> <td>118.2</td> </tr> </table> <p>○ 안전신고 우수사례집 제작 및 홍보</p> <p>- (발 간) 안전신고 우수사례집 2000부</p> <p>- (배 부) 본청, 자치구, 유관단체 등</p> <p>○ 안전신고 스티커활용 홍보</p> <p>- (대 상) 생활 속 안전 위험요소</p> <p>- (사용법) 안전신고 스티커 부착 후 사진 촬영 신고</p> <p>- (배 부) 관내 행정복지센터 등 10,000개</p> <p><향후계획></p> <p>○ 안전신문고 활용 홍보</p> <p>- 안전신고 우수사례 지속적인 홍보</p> <p>- 안전스티커 적극활용 장려(SNS, 시 홈페이지 등 홍보)</p> <p>- 안전신문고 앱 활용 홍보활동 전개</p>	연도	신고건수	처리완료	처리중	취하	증감률(%)	2019	57,612	56,784 (98.6%)	0	828 (1.4%)	252.6	2020	95,716	94,041 (98.3%)	0	1,675 (1.7%)	66.1	2021.9	208,879	201,262 (96.3%)	3,725 (1.7%)	3,892 (2.0%)	118.2	완 료	안 전 정책과
연도	신고건수	처리완료	처리중	취하	증감률(%)																						
2019	57,612	56,784 (98.6%)	0	828 (1.4%)	252.6																						
2020	95,716	94,041 (98.3%)	0	1,675 (1.7%)	66.1																						
2021.9	208,879	201,262 (96.3%)	3,725 (1.7%)	3,892 (2.0%)	118.2																						

조치요구사항	처 리 내 용	처 리 과	담 당 서												
<p>○ 생활주변방사선 및 공간 환경방사선량 측정 정보 공유 확대</p> <p>- 원자력연구원 주변에 대한 생활주변방사선 이동측정과 공간환경 방사선 측정기 실시간 운영결과에 대하여, 시민들이 알 수 있도록 정보공개 체계 마련 필요</p>	<p>〈기본현황〉</p> <p>○ 공간 환경방사선 관제시스템 현황</p> <p>- 감시포트: 19개소, 관제시스템 연계 18개소</p> <table> <tr> <td>계</td> <td>시</td> <td>안전기술원</td> <td>원자력(연)</td> <td>한전연료</td> <td>환경공단</td> </tr> <tr> <td>19</td> <td>2</td> <td>6</td> <td>7</td> <td>3</td> <td>1</td> </tr> </table> <p>※ 시 2, 국가망 6, 사업자망 10, 기타 1</p> <p>○ 환경 및 생활방사선 이동측정시스템 현황</p> <p>- 측 정 기: 섬광검출형 환경방사선감시기 1set</p> <p>- 이동차량: 코란도 투리스모(PC내장, 전광판설치)</p> <p>〈그간 추진상황〉</p> <p>○ 市 환경방사선 관제시스템 운영</p> <p>- 운 영: '15. 12. 4.~ 연중</p> <p>- 측정지점: 원자력시설 및 주변 등 18개소</p> <p>- 측정방법: 15분 단위 공간 감마선량 측정</p> <p>- 정보제공: 환경·재난 전광판(12개소) 실시간 표출</p> <p>○ 환경 및 생활방사선 이동측정 운영</p> <p>- 운영기간: '17. 7.~ 연중(주 1회 이상)</p> <p>- 측정지점: 대전 전역 주요도로 18개 노선</p> <p>- 정보제공: Safe대전 홈페이지 공개(매월)</p> <p>○ 국가환경감시망 측정결과 연중 실시간 공개(KINS)</p> <p>〈향후계획〉</p> <p>○ QR 코드 부착 홍보물 활용, 생활주변 환경방사선량 정보 공개 확대</p> <p>○ 공간 환경방사선 감시포트 확대 추진(18→29개소)</p> <p>- 한전원자력연료 제3공장 감시포트 추가(6개소)</p> <p>- 중이온가속기 주변지역 감시포트 추가(5개소)</p>	계	시	안전기술원	원자력(연)	한전연료	환경공단	19	2	6	7	3	1	완 료	안 전 정책과
계	시	안전기술원	원자력(연)	한전연료	환경공단										
19	2	6	7	3	1										

조치요구사항	처 리 내 용	처 리 과	담 당 서																																								
<p>○ 정부출연연구원 안전 사고 예방을 위한 관계 기관과의 협의 추진</p> <p>- 국정감사에서 원자력 연구원을 포함한 정부출연연구원에 대한 안전사고를 지적했을 정도로 안전사고가 빈번히 발생하고 있어 인근 주민들은 불안해 함</p> <p>- 대덕특구기관장협의회 등을 통해 안전사고에 대해 안전으로 상의하고 지속적인 건의를 통한 예방 필요</p>	<p>〈기본현황〉</p> <p>○ 최근 5년간 연구실 사고 현황(25개 기관)</p> <table border="1"> <tr> <th>구 분</th> <th>평균</th> <th>2015</th> <th>2016</th> <th>2017</th> <th>2018</th> <th>2019</th> </tr> <tr> <td>발생건수 (건)</td> <td>9</td> <td>8</td> <td>15</td> <td>4</td> <td>11</td> <td>7</td> </tr> <tr> <td>재산피해 (백만원)</td> <td>246.56</td> <td>0</td> <td>25.79</td> <td>3</td> <td>80</td> <td>1,124</td> </tr> <tr> <td rowspan="3">인명 피해 (명)</td> <td>계</td> <td>8</td> <td>8</td> <td>12</td> <td>3</td> <td>7</td> </tr> <tr> <td>사망 (실종)</td> <td>0.2</td> <td>0</td> <td>0</td> <td>0</td> <td>0</td> </tr> <tr> <td>부상</td> <td>7.8</td> <td>8</td> <td>12</td> <td>3</td> <td>7</td> </tr> </table> <p>○ 최근 5년간 25개 기관 대상 연구실 사고는 45건으로 연평균 9건 발생</p> <p>- 인명피해는 사망 1명('19. 국방과학연구소), 부상 39명으로 재산피해는 1,232백만원* 발생</p> <p>* 국방과학연구소 1,000백만원, 한국기계연구원 90백만원, 한국표준과학연구원 34백만원 등</p> <p>○ 사고 원인으로는 부주의에 의한 요인과 실험설비 고장이 총 31건, 68.9%로 대다수</p> <p>- 화학물질 관련 4건(8.9%), 전기사고 관련 2건 (4.4%), 기타(안전수칙 위반 등) 순</p> <p>〈그간 추진상황〉</p> <p>○ 매년 안전관리종합계획에 의거 연구실 분야 안전 관리 계획 수립 추진 중</p> <p>〈향후계획〉</p> <p>○ 유사 사고 발생대상 안전관리 지도·감독 강화</p> <p>- 사고 원인 조사를 통한 유사사고 재발방지 유도</p> <p>- 수시 점검 및 상담을 통한 안전관리 애로사항 청취 및 해결방안 강구</p> <p>- 자율 소방기동대 운영 및 안전관리 우수사례 공유</p> <p>○ 연구실안전법 개정(20. 6. 9)으로 안전의식 개선 및 안전관리 전문화 시행으로 미비점 개선 예상</p>	구 분	평균	2015	2016	2017	2018	2019	발생건수 (건)	9	8	15	4	11	7	재산피해 (백만원)	246.56	0	25.79	3	80	1,124	인명 피해 (명)	계	8	8	12	3	7	사망 (실종)	0.2	0	0	0	0	부상	7.8	8	12	3	7	추진중	안 전 정책과 과 학 산업과
구 분	평균	2015	2016	2017	2018	2019																																					
발생건수 (건)	9	8	15	4	11	7																																					
재산피해 (백만원)	246.56	0	25.79	3	80	1,124																																					
인명 피해 (명)	계	8	8	12	3	7																																					
	사망 (실종)	0.2	0	0	0	0																																					
	부상	7.8	8	12	3	7																																					

조치요구사항	처 리 내 용	처 리 과	담 당 서																				
<p>○1인가구 대책 마련</p> <p>- 대전시 1인가구수가 33.7%로 지속적으로 증가하여 안전사고 위험과 65세이상의 경우 고독사가 발생할 수 있음</p> <p>- 지역안전지수 자살 예방과 연계하여 안전사고를 예방할 수 있는 대응책 및 신규 사업에 대한 고민 필요</p>	<p>〈기본현황〉 * 출처 : '19~20 인구총조사, 통계청</p> <p>○ 대전시 인구(가구) 현황 (단위:가구)</p> <table border="1"> <thead> <tr> <th>구 분</th><th>2020년말</th><th>2019년말</th><th>증감 (증감율)</th></tr> </thead> <tbody> <tr> <td>전체 가구수</td><td>631,208</td><td>609,043</td><td>22,165↑ (3.6%↑)</td></tr> <tr> <td>1인 가구수</td><td>228,842</td><td>205,165</td><td>23,677↑ (11.5%↑)</td></tr> <tr> <td>여성1인 가구수</td><td>112,585</td><td>100,362</td><td>12,223 (12.2%↑)</td></tr> <tr> <td>65세이상 1인가구수</td><td>41,614</td><td>37,723</td><td>3,891 (10.3%↑)</td></tr> </tbody> </table> <p>〈그간 추진상황〉</p> <ul style="list-style-type: none"> ○ 범죄예방 CCTV설치 통합 운영(5,943대) ○ 생활안전지도 서비스 제공 및 홍보 <ul style="list-style-type: none"> - 교통, 치안, 재난, 맞춤형안전서비스 ○ 찾아가는 시민안전교실 운영 <ul style="list-style-type: none"> - 독거노인 등 취약계층 대상 안전교육 실시 ○ 「대전시 1인 가구 지원조례」 제정 / '19.8.9 <ul style="list-style-type: none"> - 주거지원, 범죄예방, 복지관련 지원 등 ○ '20년 여성 안심 귀가를 위한 보안등 설치(369개) <ul style="list-style-type: none"> - 반딧불 프로젝트(재난관리기금 355백만원 지원) ○ '20년 원도심원룸촌 등 취약지역 조도개선사업 추진(동구 등 4개소 630백만원) ○ '21년 골목길 등 범죄취약지역 조도개선사업 추진 (동구 등 5개소 750백만원) <p>〈향후계획〉</p> <ul style="list-style-type: none"> ○ 1인 가구 지원정책 추진(복지분야) <ul style="list-style-type: none"> - 독거노인 돌봄서비스 및 가사활동 지원 등 ○ 원룸촌 등 안전 취약 지역 조도개선 사업확대 및 자율방범대 순찰강화 등 	구 분	2020년말	2019년말	증감 (증감율)	전체 가구수	631,208	609,043	22,165↑ (3.6%↑)	1인 가구수	228,842	205,165	23,677↑ (11.5%↑)	여성1인 가구수	112,585	100,362	12,223 (12.2%↑)	65세이상 1인가구수	41,614	37,723	3,891 (10.3%↑)	완 료	안 전 정 책 과
구 분	2020년말	2019년말	증감 (증감율)																				
전체 가구수	631,208	609,043	22,165↑ (3.6%↑)																				
1인 가구수	228,842	205,165	23,677↑ (11.5%↑)																				
여성1인 가구수	112,585	100,362	12,223 (12.2%↑)																				
65세이상 1인가구수	41,614	37,723	3,891 (10.3%↑)																				

조치요구사항	처 리 내 용	처 리 과	담 당 서
<p>○ 지역 실정에 맞는 원자력 대책 및 활용방안 마련</p> <p>- 빈번한 원자력 사고 발생에 따라 불안감이 증가하고 있는데, 타 지역의 경우 원자력 기반시설을 통한 지역 산업기반 육성과 원전해체기술 정보 공유와 중이온가속기등과 연계한 산업 인프라 구축 지원을 위해 협력하고 있으나, 대전에서는 아직까지 소극적으로 임하고 있음</p> <p>- 우리 지역 실정에 맞는 대책방안과 이를 활용할 수 있는 방안을 마련</p>	<p>〈기본현황〉</p> <ul style="list-style-type: none"> ○ 지역 원자력시설 사건·사고 / 최근 3년간 <ul style="list-style-type: none"> - 연구용, 핵연료주기시설 사고·고장 : 7회* * 원자력안전기술원 원자력안전정보공개센터 제공 ○ 과징금 및 과태료 부과(최근 3년간): 약 68건 <p>〈그간 추진상황〉</p> <ul style="list-style-type: none"> ○ 시민검증단 활동, 후속조치 이행력 제고(46개 과제) ○ 시·원자력(연) 원자력안전 이행체계 확립을 위한 협약서 개정 추진('20. 3.) ○ 대전원자력안전협의회 운영(28회) 및 원자력안전 실무협의회 운영(12회) 안전대책 점검 <ul style="list-style-type: none"> - 시+유성구+연구원 사건·사고 핫라인 구축('20. 2.) ○ 원자력 주변 환경방사선 측정·감시, 실시간 정보제공 <ul style="list-style-type: none"> - 공간 환경방사선 관제시스템 운영(18개소) - 생활방사선 이동측정 운영(주요도로 18개 노선) - 시민명예감시관(5명) 운영 환경방사선 측정·감시 ○ 원안위와 원자력안전업무 MOU체결(전국유일) 및 대전지역사무소 유치 운영('20. 8.) ○ 대전원자력안전 시민참여위원회 설립('21. 2.) 및 환경감시센터 개소 운영('21. 5.) <ul style="list-style-type: none"> - 원자력시설 안전 및 주변 환경 민간감시체계 구축 <p>〈향후계획〉</p> <ul style="list-style-type: none"> ○ 공간 환경방사선 감시포트 확대 운영(18→29개소) <ul style="list-style-type: none"> - 한전원자력연료 제3공장 감시포트 추가(6개소) - 중이온가속기 주변지역(5개) 추가 설치예정 ○ 원자력시설 방재인프라 구축을 위한 원자력 3법 제·개정 <ul style="list-style-type: none"> - 지방교부세법(원자력안전교부세 신설) - 지방세법(방폐물 지역자원시설세 부과) - 원자력안전 정보공개 및 소통에 관한법률 후속법 제정(원자력안전정보공유센터 설치 등) 	완 료	안 전 정책과

조치요구사항	처 리 내 용	처 리 과	담 당 서																				
<p>○ 방사성폐기물 반출량 감소 추진</p> <p>- 원자력 방사성 폐기물이 증가비율에 미치지 못한 반출량으로 매년 방사성 폐기물이 증가하고 있음</p> <p>- 발생량 대비 이송물량 비율을 늘릴 수 있도록 해당 기관과의 강력한 의견 피력 등 협의 필요</p>	<p>〈기본현황〉</p> <p>○ 지역 중·저준위 방폐물 보관현황 ('21. 6. 30./드럼)</p> <table border="1"> <tr> <th>계</th> <th>원자력연구원</th> <th>한전원자력연료(주)</th> <th>원자력환경공단</th> </tr> <tr> <td>31,655</td> <td>21,524</td> <td>9,789</td> <td>342</td> </tr> </table> <p>※ (방폐물 형상) 가연성압축폐기물, 원자력연료부산물, 동위원소 방폐물 등</p> <p>〈그간 추진상황〉</p> <p>○ 방폐물 조기 반출을 위한 제도개선 및 안전대책 정부·국회 건의(20여회)</p> <p>○ 원자력(연) 방폐물 종합 컨트롤타워 구축 국비확보(150억원)</p> <p>○ 방폐물 조기 반출을 위한 관계기관 협의 지속 추진</p> <p>- 대전원자력안전협의회(28회) 및 실무협의회(12회)</p> <p>○ 국회(이상민· 조승래 의원 등) 및 원안위 방문 지역 방폐물 반출재개·확대 협조 요청('20. 2)</p> <p>○ 市 정무부시장, 경주지역 민간환경감시위 방문, 방폐물 처분장 반입재개 요청('20. 6.)</p> <p>○ 경주 방폐물 처분장 반입재개 수용 관철('20. 10.)</p> <p>○ 방폐물 조기 반출을 위한 지방세법(지역자원 시설세 부과) 개정 건의('20. 11.)</p> <p>○ 지속적인 방폐물 반출 추진 ('21. 6. 30./드럼)</p> <table border="1"> <tr> <th>연도</th> <th>'17년</th> <th>'18년</th> <th>'19년</th> <th>'20년</th> <th>'21년</th> </tr> <tr> <td>반출량</td> <td>1,600</td> <td>170</td> <td>-</td> <td>466</td> <td>53</td> </tr> </table> <p>※ '18.12.~'20.4. 방폐물 핵종분석 오류사건으로 반출 중단</p> <p>〈향후계획〉</p> <p>○ 지역 방폐물 연차별 반출·감용 등 체계적 관리추진</p> <p>- RI(동위원소) 잔여 방폐물 '21년 전량 반출</p> <p>- '21년 중·저준위 방폐물 573드럼 반출</p> <p>○ 원자력(연) 방사성 폐기물관리 종합 컨트롤타워 구축</p> <p>○ 방폐물 조기반출 및 반출량 확대를 위한 국회·중앙부처, 대응방안 마련 지속 건의(요구)</p> <p>- 방폐물 지역자원시설세 부과 법안 입법화 등</p>	계	원자력연구원	한전원자력연료(주)	원자력환경공단	31,655	21,524	9,789	342	연도	'17년	'18년	'19년	'20년	'21년	반출량	1,600	170	-	466	53	완 료	안 전 정책과
계	원자력연구원	한전원자력연료(주)	원자력환경공단																				
31,655	21,524	9,789	342																				
연도	'17년	'18년	'19년	'20년	'21년																		
반출량	1,600	170	-	466	53																		

조치요구사항	처 리 내 용	처 리 과	담 당 서
<p>○ 방사능 방재인프라 구축을 위한 국비확보 및 시비지원 방안 모색</p> <p>- 방사능 안전사고 예방 및 관리와 방사능 방재인프라 구축을 위해 국비 지원 방안마련이 필요하고, 국비지원이 어려울 경우 최소한의 시비지원을 통한 비상 상황 대비 필요</p>	<p>〈기본현황〉</p> <ul style="list-style-type: none"> ○ 2011년 정부, 원전(연구용원자로 포함) 지역 방사선비상 계획구역 확대 지정('15.5.21.) 고시 <ul style="list-style-type: none"> - 연구용원자로: 약 0.8km → 약 1~1.8km ○ 방사선 비상계획구역 소재 지자체 29개 중 10개 지자체(34.5%)만 지원(대전 지원 無) <p>〈그간 추진상황〉</p> <ul style="list-style-type: none"> ○ 지역 국회의원 건의 방재인프라 구축 재원 마련을 위한 원자력 3법 개정 추진 <ul style="list-style-type: none"> - 지방교부세법 개정조문(원자력안전교부세 신설) 축조 및 발의건의('20. 7.) / 교부액 연 300억원 - 지방세법 개정조문 축조(방폐물, 지역자원시설세 부과) 및 발의건의('20. 11.) / 부과액 연 120억원 - 원자력안전협의회 입법화 제정건의('20. 11.) ○ 원자력 제도개선 및 방재인프라 구축 국비지원 국회·중앙부처 건의(20여회) ○ 원자력연구원 방폐물 종합 컨트롤타워 구축을 위한 국비확보(150억원) ○ '21년 대전원자력안전 시민참여위원회 설립·운영 사업비 국비확보(6억원) <p>〈향후계획〉</p> <ul style="list-style-type: none"> ○ 방재 인프라 구축을 위한 국회, 중앙부처 및 관계기관 대응방안 마련 지속 요구 ○ 지역 국회의원 건의, 원자력안전 및 지원 관련법 입법화 지속 추진 <ul style="list-style-type: none"> - 지방교부세법 개정(원자력안전교부세 신설) - 지방세법 개정(방폐물 지역자원시설세 부과) 등 ○ 방사능재난 대비 주민보호시설 현대화를 위한 국비확보 지속 추진 	완 료	안 전 정책과

조치요구사항	처 리 내 용	처 리 과	담 당 서																												
<p>○ 노후화된 방독면 관리방안 마련</p> <p>- 방독면 보급률이 대원수 대비 75%라고 하지만, 중구, 서구, 유성구에 2015년 이전에 보급된 방독면이 많아 실질적으로 활용할 수 있는 보관상태를 유지하고 있을지 의구심.</p> <p>- 비상시 방독면이 효율적으로 활용될 수 있도록 주기적인 샘플 점검 등 관리 방안 필요</p>	<p><기본현황></p> <p>○ 민방위 장비(방독면) 보급현황('21.9.30.기준)</p> <table border="1"> <tr> <th>구 분</th> <th>계</th> <th>동구</th> <th>중구</th> <th>서구</th> <th>유성구</th> <th>대덕구</th> </tr> <tr> <td>대원수</td> <td>97,639</td> <td>13,647</td> <td>12,842</td> <td>31,580</td> <td>27,522</td> <td>12,048</td> </tr> <tr> <td>보유량</td> <td>77,426</td> <td>10,140</td> <td>13,150</td> <td>22,214</td> <td>21,139</td> <td>10,783</td> </tr> <tr> <td>확보율</td> <td>79</td> <td>74</td> <td>102</td> <td>70</td> <td>77</td> <td>90</td> </tr> </table> <p>○ 민방위 방독면 관리실태</p> <ul style="list-style-type: none"> -洞행정복지센터에 통합보관 - 습기, 곰팡이로 인한 제품손상 방지하기 위해 제습기 등 비치 - 방독면 찌그러짐 등을 방지하기 위해 5년초과 적재 금지 - 방독면 성능검사 : 매년 1회 실시 <p>○ 유효기간 : 10년</p> <p><그간 추진상황></p> <p>○ 2020년 민방위대 화생방 방독면 정화통 성능검사</p> <ul style="list-style-type: none"> - (일 정) '20.6.23.(화) - (검 사) 국군화생방방호사령부 - (결 과) 2009~2010년 방독면 폐기 결정 <p>○ '20년 상반기 민방위시설장비 일제 정비·점검 실시</p> <ul style="list-style-type: none"> - (기 간) '20.6.15. ~ 7.24.(6주간) - (방 법) 市 표본검사, 區 전수검사 - (내 용) 민방위장비 보관상태 및 보유현황 점검 현행화 <p>○ 민방위대 화생방방독면 관리방안 알림 /20.12.21.</p> <p><향후계획></p> <p>○ 민방위시설장비 일제 정비·점검 추진</p> <ul style="list-style-type: none"> - (기 간) '21.12월 ~ '22.1월.(5주간) - (대 상) 자치구 보유 전 장비 대상 - (내 용) 민방위대 화생방방독면장비 보유현황 및 보관관리상태 정비·점검 	구 분	계	동구	중구	서구	유성구	대덕구	대원수	97,639	13,647	12,842	31,580	27,522	12,048	보유량	77,426	10,140	13,150	22,214	21,139	10,783	확보율	79	74	102	70	77	90	추진중	비 상 대비과
구 분	계	동구	중구	서구	유성구	대덕구																									
대원수	97,639	13,647	12,842	31,580	27,522	12,048																									
보유량	77,426	10,140	13,150	22,214	21,139	10,783																									
확보율	79	74	102	70	77	90																									

조치요구사항	처 리 내 용	처 리 과	담 당 서
<p>○ 법정적립기금 이상 재난관리기금 조성 필요</p> <p>- 코로나19여파로 재난관리기금을 사용했는데, 겨울철에 재해 재난을 위한 재난관리기금이 필요하기에 법정 적립기금 이상의 기금 조성 필요</p>	<p>〈기본현황〉</p> <p>○ 재난관리기금 조성 현황</p> <ul style="list-style-type: none"> - 2020년말 조성액 : 47,636백만원^㉓ - 2021년 수입 : 50,229백만원^㉓ - 2021년 지출 : 52,566백만원^㉓ - 2021년말 조성액 : 45,299백만원^{㉓+㉔-㉕} <p>※ '21년 전입금 50,000백만원 확보(법정적립액 13,362백만원)</p> <p>〈그간 추진상황〉</p> <p>○ 총 기금사업비 : 52,566백만원</p> <ul style="list-style-type: none"> - 감염병 대응 : 11,500백만원 - 재난피해지원금 : 17,226백만원 - 생활치료센터 : 15,366백만원 - 백신접종센터 : 642백만원 - 재난대응 사업 : 7,832백만원 <p>〈향후계획〉</p> <p>○ 2022년 법정적립액 146억 원 본예산 반영</p> <p>○ 법정적립금 이상 조성을 위하여 예산 편성 시마다 예산담당 부서 협의로 법정기준액 이상 확보 노력</p>	완 료	안 전 정책과

조치요구사항	처 리 내 용	처 리 과	담 당 서
<p>○ 안심마을만들기 사업 대상지 및 규모 확대 검토</p> <p>- 1인가구 및 독거 노인의 안전을 위한 안심마을 만들기 사업 대상지나 규모에 대해 확대 검토</p>	<p>〈기본현황〉</p> <p>○ 안심마을 만들기 사업 개요</p> <ul style="list-style-type: none"> - (사업기간) '21. 3월~12월 - (추진방법) 자치구 보조사업, 마을단위 공모사업 - (사업주체) 안심마을 만들기 공동 추진협의회 - (사업내용) 범죄·재난 등 안전사고 사전예방 및 시설개선 사업 - (사업선정) 안전취약계층 관련사업 신청 시 적극지원 <p>〈그간 추진상황〉</p> <p>○ 2020년 안심마을 만들기 사업</p> <ul style="list-style-type: none"> - (사업기간) '20. 3월~12월 - (사업대상) 16개 사업 (동구 6, 중구 2, 서구 3, 대덕구 5) - (사 업 비) 575,000천원 * 75,000천원(시비) / 500,000천원(기금) - (지원내역) 범죄취약지역 조도 개선 및 로고라이트, CCTV 설치, 벽화그리기 등 <p>○ 2021년 안심마을 만들기 사업</p> <ul style="list-style-type: none"> - (사업기간) '21. 3월~12월 - (사업대상) 11개 사업 (동구 3, 중구 3, 서구 2, 대덕구 3) - (사 업 비) 175,000천원 * 75,000천원(시비) / 100,000천원(기금) - (지원내역) 범죄취약지역 조도 개선 및 솔리포지빙 설치, 화재취약가구 지원, 안전펜스 등 시설물 정비 <p>〈향후계획〉</p> <ul style="list-style-type: none"> ○ 안심마을 예산 지속적으로 확대 노력 ○ 안전취약계층 사업 적극적으로 지원 	완 료	안 전 정책과

3. 시정 질문 조치결과(2019~2021)

[2020년도] 총 2건 / 추진 중 2건

질문일자		담당부서	추진실태
2020. 9. 10.		재난관리과	추진 중
질문요지	○ 심각한 기상재해에 따른 재난대응매뉴얼 재 점검과 긴급대응을 위한 장비등이 필요함 이에 대한 대비책은 ?		
답변요지	○ 재난대응 현장조치행동매뉴얼 35종 정비하겠음 ○ 재난현장에 필요한 대응, 복구장비와 이재민 구호 물품, 감염병 대응물품 등을 일괄 관리할 수 있는 통합관리센터를 '21년부터 구축 운영계획임.		
추진상황	<p>□ 현재까지 추진상황</p> <ul style="list-style-type: none"> ○ 재난관리자원 통합관리센터 구축 추진 <ul style="list-style-type: none"> - (사업개요) <ul style="list-style-type: none"> · 사업기간 : 2021 ~ 2022년 · 사업규모 : 광역거점센터 1개소, 개별비축창고 4개소 · 사업예산 : 1,570백만원(국비 70%, 지방비 30%) ‘21년 예산 / 광역거점센터 10억원, 비축창고 5.7억원 - (추진실적) <ul style="list-style-type: none"> · 재난관리자원 통합관리센터 구축 기본계획 수립 : ‘20년 8월 · 개별비축창고 설치장소 협의 : ‘20년 10월 · 통합관리센터 구축 및 비축창고 운영계획 수립 : ‘20년 10월 · 재난관리자원 개별비축창고 공사 실시설계용역 완료 : ‘21년 7월 · 광역거점센터 구축방법 사업변경* 승인(행안부) : ‘21년 8월 * 임대구축 → 신규건립으로 변경 · 개별비축창고 3개소 공사계약 : ‘21년 9월 / 준공예정(‘21년 11월) ○ 재난대응 현장조치행동매뉴얼 정비 추진 <ul style="list-style-type: none"> - (추진실적) 보유매뉴얼 35종 <ul style="list-style-type: none"> · 시장당부사항에 따른 현장조치행동매뉴얼 정비 / ‘20년. 9월 · 위기관리매뉴얼 중앙지자체 합동점검 / ‘20년 12월 · 2021년 상반기 재난분야 위기관리매뉴얼 정기점검 / ‘21.9월 <p>□ 향후계획</p> <ul style="list-style-type: none"> ○ (재난관리자원 광역거점센터 및 비축창고 구축 추진) <ul style="list-style-type: none"> - 광역거점센터 1개소 , 개별비축창고 1개소 ○ (재난대응 현장조치행동매뉴얼 정비 추진) <ul style="list-style-type: none"> - 주기적 매뉴얼 정비 및 우리시 실태에 부합되도록 지속 정비 추진 		

질문일자	담당부서	추진실태
2020. 9. 10.	재난관리과	추진 중
질문요지	○ 정립동지역 배수시설 정비 계획은?	
답변요지	○ 정립동 일원에 대하여 자연재해위험 개선지구로 지정 정비를 추진 항구적인 대책을 마련하겠음.	
추진상황	<p>□ 현재까지 추진상황</p> <ul style="list-style-type: none"> ○ 정립동지구 자연재해위험 개선지구 정비사업 추진 <ul style="list-style-type: none"> - (사업개요) <ul style="list-style-type: none"> · 지구지정면적 : 13,797m² · 소요사업비(전체추정 및 '21년) : 370억원 / 11억원(실시설계비) · 사업내용 : 배수펌프장, 배수로(암거, 개거) 개선 등 · 사업추진 : 자치구(서구청) - (추진실적) <ul style="list-style-type: none"> · '20. 7.30. : 집중호우 발생(시간당 102mm) · '20. 8.11. : 자연재해위험 개선지구 신규지정 승인 통보(행안부) · '20. 8.26. : 지구·지정고시 · '20.11.23. : 행안부 주관 컨설팅 결과 사업계획 변경제출 (246억원 → 370억원 / 증124억원) · '20.12.28. : '21년 재해위험지역 정비사업 예산(안) 세부내역 확정(행안부) · '21.1 ~ 4. : 기본·실시설계 행정절차 이행(PQ 심사 등) 및 계약·착수 · '21. 8. 4. : 기본설계 완료에 따른 중앙 사전설계검토 요청(행안부) · '21. 8.18. : 주민설명회 개최 · '21. 9.23. : 기본설계 중앙사전설계 검토결과 통보(행안부→市) <p>□ 향후계획</p> <ul style="list-style-type: none"> ○ '21. 10. : 기본설계 검토내용 보완 및 실시설계 추진 ○ '22. 4. : 기본 및 실시설계 완료 ○ '22.4 ~ '23.12. : 공사 추진 및 항구 복구사업 완료 	

4. 상임위 활동시 지적 및 요구사항 처리결과(2019~2021)

○ 총 괄

연도별	대상건수	추진상황			비고
		완료	추진중	미결	
2019	1	1			제245회 제1차 임사회 시

○ 세부내역

지적 및 요구사항	처리내용	처리결과	소관부서
<ul style="list-style-type: none"> 자율방범대 지원사업의 실행력 강화 자율방범대 내실운영 및 열악한 초소환경 개선 대책마련 	<ul style="list-style-type: none"> 자율방범대 운영실태 현황 전수조사, 2021 사업계획 반영 자율방범대 운영 및 근무초소 현황자료 시의회 제출(완료) 2019 하반기 자율방범대 운영실태 조사 : '19. 9월 자율방범대 정책간담회(민태권 의원) : '19. 10월 자율방범 야간방범활동 참여 의견 청취 : '20. 1월 자율방범 활동 시 보험가입 전수 조사 및 자원봉사 보험 가입 완료 방범초소 표준디자인(안) 계획수립 시행 : '20. 3월 방범초소 개선사업 「도시경관디자인(안)」 시달 : '21 2월 방범초소 개선 모범사례('21년) 	완료	민생사법 경찰과
			

지적 및 요구사항	처 리 내 용	처리결과	소관부서
	<ul style="list-style-type: none"> • 2021년 주민참여(복장통일)예산 : 3억원 - 5개 자치구 자율방범 근무복장 통일 	완료	민생사법 경 찰 과

5. 다수인 민원(5인 이상) 처리 현황(2019~2021)

- 해 당 없 음 -

6. 위원회(협의회 등) 운영현황(2019~2021)

6-1. 총괄

(단위 : 천원)

구 분	설치근거 (설치일자)	기능(성격)	위원구성			개최실적 (횟수)			운영예산 (예산액기준)			소관 부서		
			계	당 연 직	위촉직		'19	'20	'21	'19	'20		'21	
소 계	남	여												
안 전 관 리 위 원 회	재 난 및 안 전 관 리 기 본 법 ('04.11.26)	지 역 안 전 관 리 계 획 심 의 · 조 정	44	37	7	5	2	1	1	-	4,000	4,000	3,400	안 전 정 책 과
안 전 문 화 운 동 추 진 대 전 협 의 회	행 자 부 지 침 ('13.6.21)	안 전 문 화 운 동 및 시 민 의 식 개 혁 활 동	50	9	41	32	9	1	-	-	20,200	20,200	19,450	안 전 정 책 과
안 전 관 리 민 관 협 력 위 원 회	안 전 관 리 민 관 협 력 위 원 회 구 성 및 운 영 조 례 ('14.4.18)	재 난 및 안 전 관 리 민 관 협 력 협 의 · 조 정	18	3	15	7	8	1	1	1	3,000	2,550	2,550	재 난 관 리 과
재 해 영 향 평 가 심 의 위 원 회	자 연 재 해 대 책 법 ('06.5.15)	행 정 계 획, 개 발 사 업 에 따 른 재 해 영 향 및 저 감 대 책 검 토	40	1	39	28	11	11	19	7	8,750	12,000	10,200	재 난 관 리 과
저 수 지 · 댐 안 전 관 리 위 원 회	저 수 지 · 댐 안 전 관 리 위 원 회 조 례 ('14.5.14)	재 해 위 험 저 수 지 · 댐 의 정 비 심 의 및 안 전 관 리 등 기 술 자 문	10	3	7	7	-	-	-	-	700	700	595	재 난 관 리 과
사 전 재 난 영 향 성 검 토 위 원 회	초 고 층 및 지 하 연 계 복 합 건 축 물 재 난 관 리 에 관 한 특 별 법 ('12.9.5)	사 전 재 난 영 향 성 검 토 및 재 난 예 방 계 획 심 의	21	3	18	10	8	1			2,550	2,550	2,168	재 난 관 리 과
영 상 정보 처 리 기 기 운 영 위 원 회	영 상 정보 처 리 기 기 및 통 합 관 제 센 터 운 영 조 례 제 2 조 ('13.9.11)	통 합 관 제 센 터 효 율 적 운 영 에 관 한 사 항 결 심 의 의 결	15	10	5	2	3	-	-	1	900	900	900	재 난 관 리 과
통 합 방 위 협 의 회	통 합 방 위 협 의 회 조 례 ('98.1.17)	지 역 통 합 방 위 대 책 등 심 의 · 의 결	30	13	17	16	1	4	1	3	6,400	6,400	6,400	비 상 대 비 과
충 무 계 획 심 의 위 원 회	비 상 대 비 자 원 관 리 법 ('84.8.4)	충 무 계 획 조 정	9	9	-	-	-	1	1	1	-	-	-	비 상 대 비 과
관 군 협 의 회	관 군 협 의 회 구 성 및 운 영 을 위 한 업 무 협 약 ('18.8.9)	관 군 협 력 사 업 검 토 · 협 의	8	8	-	-	-	2	2	1	1,000	1,000	900	비 상 대 비 과
치 안 협 의 회	치 안 협 의 회 조 례 ('14.3.7.)	법 질 서 확 립 및 치 안 환 경 개 선	30	4	26	23	3	1	-	-	4,400	5,200	4,420	민 생 사 법 경 찰 과

6-2. 회의개최실적

(단위 : 천원)

구 분	개최일	주요심의안건 및 심의결과	단체장 의견이 수정된 내역	참석률(%)			소요예산	
				위원수	참석수	참석률	회의 시간	수 당 지급액
안 전 관 리 위 원 회	'19.12.19	2020년 안전관리계획 심의 · 의결	-	44	32	73	1	2,900
	'20.12.23 ~'22.2(사면)	2021년 안전관리계획 심의 · 의결 2021년 국가대진단 추진계획 심의	-	44	35	79	-	-
안 전 문 화 운 동 추 진 대전 협 의 회	'19.12.20	2019년 안전문화운동 추진 및 2020년 안전교육시행계획 보고	-	50	11	22	1	1,100
	'20.12.28 ~'23.3(사면)	2020년 안전문화운동 추진 및 2021년 안전교육시행계획 보고	-	50	29	58	-	-
안전관리민관 협력 위원 회	'19.2.25	제3기 위원위촉, 재난안전정책 및 안전관리민관협력방안 토론 등	-	18	10	56	1	700
	'20.2.25	재난안전정책설명 및 민관협력 방 안 협 의 및 토 의 등	-	18	10	59	1	1,000
	'21.6.28 ~ 6.30	재난안전정책설명 및 민관협력 방 안 협 의 및 토 의 등	-	18	18	100	서면 (3일간)	40
재 해 영 향 평 가 심 의 위 원 회	'19.1.4	대전대덕 공공지원민간임대주택 공 급 축 진 지 구 계 획	-	5	5	100	"	500
	'19.1.11	도시관리계획(반려동물공원) 결정	-	5	5	100	"	500
	'19.1.11	주택건설사업계획 승인(중촌동 1 7 6 번 지 일 원)	-	5	5	100	"	500
	'19.3.29	서대전IC~두계3가 도로확장공사	-	6	9	100	서면심의	600
	'19.5.9	도시관리계획 결정(변경) 어린이 재 활 병 원 건 립	-	5	5	100	"	500
	'19.5.17	대전 학하동 공공지원 민간임대 주 택 공 급 축 진 지 구 지 정	-	6	6	100	"	600
	'19.8.5	평촌일반산업단지 지원도로 개설공사	-	5	5	100	"	500
	'19.9.10	대전 장사시설 수급에 관한 중 장 기 계 획	-	5	5	100	"	500
	'19.9.17	대전 도안 2-3지구 도시개발사업	-	5	5	100	"	500
	'19.11.13	용전근린공원 개발행위 특례사업 호 동 근 름 공 원 조 성 사 업	-	6	6	100	서면2 소집4	1,000
	'19.12.22	월평근린공원(정림지구)개발행위 특 례 사 업	-	5	5	100	1	500
	'20.2.3	문화문화공원 개발행위 특례사업 (행 정 계 획)	-	5	5	100	1	500
	'20.2.25	유곡민속마을 조성을 위한 자구단위계획 구 역 지 정 및 계 획 수 립	-	5	5	100	1	500

(단위 : 천원)

구 분	개최일	주요심의안건 및 심의결과	단체장 의견이 수정된 내역	참석률(%)			소요예산	
				위원수	참석수	참석률	회의 시간	수 당 지급액
재 영 향 평 가 심 의 위 원 회	‘20.3.24	2025년 대전 도시관리계획(용도지역) 재정 비 (제 4 차)	-	5	5	100	서면심의	500
	‘20.3.30	문화문화공원 개발행위 특례사업 (개 발 계 획)	-	5	5	100	"	500
	‘20.4.16	대전 도안 2-3지구 도시개발사업 (행 정 계 획)	-	5	5	100	"	500
	‘20.4.17	월평근린공원 개발행위 특례사업 (개 발 사 업)	-	5	5	100	"	500
	‘20.5.1	2025년 대전도시관리계획(도시계획시설) 재 정	-	5	5	100	"	500
	‘20.5.3	대전 연축 도시개발구역 지정 (행 정 계 획)	-	5	5	100	"	500
	‘20.6.29	반려동물 공원 조성 사업 (개 발 사 업)	-	5	5	100	"	500
	‘20.7.8	선화동 106-1 주상복합 신축공사	-	5	5	100	"	500
	‘20.8.16	대전광역시 하수처리장 시설현대화 민 간 투 자 사 업 (행 정 계 획)	-	5	5	100	"	500
	‘20.8.27	평촌일반산업단지 공업용수도 건설공사 (행 정 계 획)	-	5	5	100	"	500
	‘20.9.23	대전 대덕 도시관리계획(1호근린공원) 공원 조 성 계 획 결 정 (행 정 계 획)	-	5	5	100	"	500
	‘20.10.14	대덕구 신일동 일반물류터미널사업 (개 발 사 업)	-	5	5	100	"	500
	‘20.10.25	대전 계백지구 도시개발사업 (행 정 계 획)	-	5	5	100	"	500
	‘20.11.9	평촌일반산업단지 공업용수도 건설공사 (개 발 사 업)	-	5	5	100	"	500
	‘20.11.6	대전 도안 2-5지구 도시개발사업 (행 정 계 획)	-	5	5	100	"	500
	‘20.11.21	소제 중앙공원 공원조성계획 (행 정 계 획)	-	5	5	100	"	500
	‘20.12.06	중구 산서생활체육공원 조성사업 (개 발 사 업)	-	5	5	100	"	500
	‘21.2.7	선화동 87-5번지 주거복합 건축물 신 축 공 사 (개 발 사 업)	-	5	5	100	"	500
	‘21.3.15	회덕지역주택조합 공동주택 신 축 공 사 (개 발 사 업)	-	5	5	100	"	500
	‘21.3.18	대전 도시관리계획(세천체육공원 등) 결 정 (변 경) (행 정 계 획)	-	5	5	100	"	500
	‘21.4.23	소제 중앙문화공원 조성공사 (개 발 사 업)	-	5	5	100	"	500
	‘21.4.27	용수골~남간정사 도로개설사업 (행 정 계 획)	-	5	5	100	"	500
	‘21.6.24	대전 도시관리계획(종합의료시설) 결 정 (변 경) (행 정 계 획)	-	5	5	100	"	500
	‘21.7.21	대전 도안2-6지구 도시개발사업 (행 정 계 획)	-	5	5	100	"	500

구 분	개최일	주요심의안건 및 심의결과	단체장 의견이 수정된 내역	참석률(%)			소요예산	
				위원수	참석수	참석률	회의 시간	수 당 지 급 액
사 전 재 난 영 향 성 검 토 위 원 회	'19.6.28	유 성 복 합 터 미 널 신 축	-	20	14	70	2.5	3,000
영 상 정 보 치 리 기 기 운 영 위 원 회	'21.5.26	영상정보처리 통합 운영 및 관련 위수탁	개인정보보호위원회 의견 반영	15	8	53	3	750
통 합 방 위 협 의 회	'19.2.20.	지방통합방위회의	-	29	21	72	1	900
	'19.5.13.	통합방위 을중사태 선포	-	29	22	76	1	900
	'19.9.6.	2021년 예비군육성 지원금 의결	-	30	18	60	1	600
	'19.11.6.	통합방위 결산보고, 유공자표창	-	30	20	67	1	900
	'20.9.9.	2021년 예비군육성 지원금 의결	-	30	23	77	서면	-
	'21.3.25.	지방통합방위회의	-	30	23	77	1	1,000
	'21.6.28.	대청댐 기관소개, 군 방호계획 보고 및 내부 견학	-	30	25	83	1	1,000
	'21.9.27.	2022년 예비군육성 지원금 의결	-	30	28	93	서면	-
충 무 계 획 심 의 위 원 회	'19.10.10.	충무시행계획 심의(23건)	-	8	7	88	1	-
	'20.9.24.	충무시행계획 심의(24건)	-	9	9	100	서면	-
	'21.9.23.	충무시행계획 심의(25건)	-	9	9	100	서면	-
관 군 협 의 회	'19.6.18.	상반기 관군협력사업 보고	-	8	7	88	1	-
	'19.12.26.	하반기 관군협력사업 보고 '20년 사업계획 보고	-	8	7	88	1	-
	'20.6.17.	상반기 관군협력사업 보고	-	8	7	88	1	-
	'20.12월	하반기 관군협력사업 보고 '21년 사업계획 보고	-	8	8	100	서면	-
	'21.6월	상반기 관군협력사업 보고	-	8	8	100	서면	-
치 안 협 의 회	'19.3.15.	치안환경 개선 및 범죄예방 활동 강화방안 논의	-	30	26	86	1	2,100
	'20,'21.	코로나 19 방역수칙에 따라 회의 미개최	-					

※ 재해영향평가심의위원회 서면심의(5명)는 「대전광역시재해영향평가심의위원회운영에 관한 조례」에 의거 서면 검토시 위원장이 지정하는 5명 이상 10명 이하로 운영가능

6-3. 위원 비연임(중도해촉) 현황

- 해 당 없 음 -

7. 상급기관 및 자체감사 수감 현황(2019~2021)

감사기관	기 간	지 적 사 항	조 치 결 과	비고
감사원	2020. 12. 7 ~ 2021. 1. 29. (54일)	광역지방자치단체(센터) 통합플랫폼 영상정보 처리 등 부적정	• 시-자치구 간 개인정보처리 위탁 계약 체결	

8. 다수인 참여 행사(100인 이상)(2019~2021)

일 시	장 소	행사개요	초청의원	미초청사유	주관 부서
2019.2.20.(수) 15:00	시 청 대 강 당	2019. 지방통합방위회의 - 유공기관 및 유공자 표창 - 통합방위 기관보고	시의회 의장	-	비 상 대 비 과
2019.4.5.(금) 10:00	32사단 창조관	제51주년 예비군의 날 행사 - 유공자 표창, 축하, 결의문 - 대통령 축하메시지 시청 등	-	대전세종충남 기관장 참석	비 상 대 비 과
2019.4.26.(금) 10:00 ~ 27.(토) 18:00	자운대 주도로	자운대 민·군화합 페스티벌 - 개막식, 축하공연, 장비전시 및 체험, 지역주민 참여행사 등 5개 분야 19개 프로그램 - 주최측 추산 7만여명 참석	국회의원 7명, 시의회 의장 등 22명	-	비 상 대 비 과
2019.7.18.(목) 11:00	보 라 매 공 원	제7회 대전지구전투 전승기념식 - 대전지구전투 역사보고 - 헌화·분향, 기념사, 축하 등	시의회 의장	-	비 상 대 비 과
2019.9.19.(목) 14:00	구) 충남도청 대 회 의 실	제44주년 민방위대 창설 기념식 - 표창, 기념사, 신조낭독 - 민방위발전 토론 등	-	토론형 행사	비 상 대 비 과
2019.10.2.(수) 19:00	대전예술의전당	제71주년 국군의 날 기념 국군장병·가족 사랑음악회 - 지역 군부대 장성 등 430명 - 시립교향악단 클래식 공연	-	대전시장 주재 행사	비 상 대 비 과
2019.10.4.(금) ~10.6.(일)	엑스포시민광장	제4회 Safe대전 안전체험한마당 - 개막식, 체험부스 운영 - 부대행사 등	시의원 전체	-	안 전 정 책 과
2019.12.20.(금) 10:30	평생교육진흥원 식 장 산 홀	2019. 안전문화운동 추진 성과보고회 - 표창 및 포상 - 안전문화운동 성과 및 계획 보고	시의회 의장	-	안 전 정 책 과

9. 부정적 언론 보도내용 및 처리결과(2020.10~2021.9)

일 시	보 도 내 용	조치결과	비 고
21.7.06 충청투데이	물폭탄 재현될까 무섭다 침수 예측시스템 도입해야	대전시는 2020년 4월부터 행정안전부 공모사업(20억원, 3년)에 선정되어 도심지 침수예측 및 영상기반 분석을 통한 '도심지 침수대응 시민안전 기술 개발 사업'을 추진하고 있음.	
21.8.26 중도일보 등	지역안전지수 취약	지역안전지수 향상을 위한 추진계획 마련 및 안전취약지역 조도개선 및 안심마을사업 적극 추진	
21.9.29 충청투데이	대전자율방범대 초소75% 불법컨테이너	현재 대전시 자율방범대 지원조례 규정에 의거 초소개선, 방범장비 등만 지원 가능 자율방범대 초소 합법화를 위해 운영비 지원이 가능하도록 국회 계류* 중인 법률의 조속한 심의·의결 지원을 위해 시·도 부단체장 회의시 건의 노력 중	

10. 보조금 지원현황 및 정산(집행) 내역

10-1. 2019년도 보조현황(부서별, 보조금액순)

(단위 : 천원)

연번	부 서	보조단체	사 업 명	보조금액	정산금액	잔 액
	총 계			147,630	147,308	322
1	안전정책과	안전문화운동추진 대전협의회	범시민 안전문화운동 선도사업	15,200	15,200	0
2	안전정책과	재난안전네트워크	안전문화활동 육성지원	7,600	7,600	0
3	재난관리과	대한적십자사 대전·세종지사	재난심리지원 센터 운영	45,050	45,050	0
4	비상대비과	제32보병사단	예비군육성지원금	79,780	79,458	322

10-2. 2020년도 보조현황(부서별, 보조금액순)

(단위 : 천원)

연번	부 서	보조단체	사 업 명	보조금액	정산금액	잔 액
	총 계			245,400	242,954	2,446
1	안 전 정 책 과	안 전 문 화 운 동 추 진 대 전 협 의 회	범시민 안전문화 운동 선도사업	15,200	14,400	800
2	안 전 정 책 과	재 난 안 전 네 트 워 크	안전문화활동 육성지원	7,600	7,200	400
3	안 전 정 책 과	안 전 모 니 터 봉 사 단 대 전 시 연 합 회	안전모니터봉사단 활 동 지원	10,000	9,995	5
3	재 난 관 리 과	대한적십자사 대전·세종지사	재난심리지원 센터 운영	53,600	53,600	0
4	비 상 대 비 과	제 3 2 보 병 사 단	예비군육성지원금	159,000	157,759	1,241

10-3. 2021년도 사업정산(부서별, 보조금액순)

(단위 : 천원)

연번	부 서	보조단체	사 업 명	사업개요	보조금액	비 고
	총 계				206,700	
1	안전정책과	세 상 을 바 꾸 는 대 전 민 중 의 힘	4·16세월호참사 기억다짐사업	세월호참사 7주기 희생자 추모 및 안전 사회 조성	6,300	
1	안전정책과	안전문화운동추진 대 전 협 의 회	범시민 안전문화 운동 선도사업	대규모 행사연계홍보 부스운영, 안전교육 등	15,200	
3	안전정책과	재난안전네트워크	안전문화활동 육성지원	시민안전종합훈련 및 역량강화 워크숍	7,600	
4	안전정책과	안전모니터봉사단 대 전 시 연 합 회	안 전 모 니 터 봉 사 단 활동 지원	안전신문고 활성화를 위한 캠페인 전개 및 재난·안전 분야 전문가 포럼	10,000	
5	재난관리과	대 한 적 십 자 사 대전·세종지사	재난심리지원 센터 운영	재난피해자 심리 회복 지원 사업	58,600	
6	비상대비과	제 3 2 보 병 사 단	예비군육성 지원금	예비군 교육훈련 등	109,000	

11. 특별교부세 집행현황(2019~2021)

11-1. 시 집행현황

(2019년도)

(단위 : 천 원)

사 업 명	사 업 개 요	사업기간	사 업 비				담당 부서
			계	기집행	'19년집행	향 후 계 획	
폭 염 저 감 시 설 설 치	그늘막 등	'19.7월~ 9월	147,000		147,000 (구147,000)		재 난 관 리 과
폭 염 대 책 비	예방홍보 등 맞춤형 무더위쉼터	'19.8월~ 9월	149,000		149,000 (구149,000)		재 난 관 리 과
한 파 저 감 시 설 설 치	온열의자 등	'19.10월~ 12월	80,000		80,000 (시80,000)		재 난 관 리 과
자 동 염 수 분 사 장 치 설 치	염수분사장치	'19.10월~ 12월	300,000		300,000 (시300,000)		재 난 관 리 과
재난예·경보시설 보 강 사 업	재난영상감시장치 (CCTV)구축	'19.9월~ 11월	500,000		410,000 (시410,000)	*명시이월 90,000	재 난 관 리 과

(2020년도)

(단위 : 천 원)

사 업 명	사 업 개 요	사업기간	사 업 비				담당 부서
			계	기집행	'20년집행	향 후 계 획	
폭 염 저 감 시 설 설 치	그늘막, 그늘목 설치	'20.6월~ 12월	170,000		170,000 (구170,000)		재 난 관 리 과
야외무더위쉼터 운영 및 홍보	홍보물품 구입 등	'20.7월~ 10월	150,000		150,000 (구150,000)		재 난 관 리 과
7.28-8.11 호우피해 항 구 복 구 비	보문산로 배수로 정비 공사	'20.12월~ '21년 5월	100,000		100,000 (건본100,000)		재 난 관 리 과
한 파 대 책 비	방한물품 구입 등	'20.12월~ '21년 1월	180,000		180,000 (구180,000)		재 난 관 리 과
재난예·경보시설 보 강 사 업	재난영상감시장치 (CCTV)구축	'20.3월~ 6월	590,000		590,000 (시590,000)		재 난 관 리 과
재 난 안 전 특 별 교 부 세 (국 비 100%)	코로나19 검역, 방역 활동 軍 장병 지원	'20.2월~ 8월	400,000		379,240 (시379,240)	공공교통장비 잔액 집행	비 상 대 비 과

(2021년도)

(단위 : 천 원)

사 업 명	사 업 개 요	사업기간	사 업 비				담당 부서
			계	가집행	'21년집행	향 후 계 획	
한 파 대 책 비	방한물품 구입 등	'21.1월~ 3월	100,000		100,000 (구100,000)		재 난 관 리 과
폭 염 대 책 비	그늘막 설치 및 홍보물품 구입 등	'21.7월~ 8월	280,000		280,000 (구280,000)		재 난 관 리 과
재난예·경보시설 보 강 사 업	재난영상감시장치 (CCTV)구축 및 지능형재난예경보 시스템 개선	'21.8월~ 12월	500,000		500,000 (시500,000)		재 난 관 리 과

11-2. 구별 교부현황

(2019년도)

(단위 : 천원)

자 치 구	지급일자	사 업 명	금 액
소 계			147,000
동 구	2019.5.14.	폭염저감시설 설치	47,000
중 구	"	"	50,000
서 구	"	"	20,000
대 덕 구	"	"	30,000
소 계			149,000
동 구	2019.7.8.	폭염대책비	9,800
중 구	"	"	59,800
서 구	"	"	9,800
유 성 구	"	"	9,800
대 덕 구	"	"	59,800
소 계			9,000
대 덕 구	2019.11.26.	한파저감시설 설치	9,000

(2020년도)

(단위 : 천원)

자 치 구	지급일자	사 업 명	금 액
소 계			170,000
동 구	2020.7.13.	폭염저감시설 설치	35,000
중 구	"	"	16,000
서 구	"	"	35,000
유 성 구	"	"	39,000
대 덕 구	"	"	45,000
소 계			150,000
동 구	2020.7.20.	야외무더위쉼터 홍보 및 운영	35,000
중 구	"	"	24,000
서 구	"	"	33,000
유 성 구	"	"	33,000
대 덕 구	"	"	25,000

자 치 구	지급일자	사 업 명	금 액
소 계			180,000
동 구	2020.12.29.	한파대책비	36,000
중 구	“	“	36,000
서 구	“	“	36,000
유 성 구	“	“	36,000
대 덕 구	“	“	36,000

(2021년도)

(단위 : 천 원)

자 치 구	지급일자	사 업 명	금 액
소 계			100,000
동 구	2021.2.9.	한파대책비	20,000
중 구	“	“	20,000
서 구	“	“	20,000
유 성 구	“	“	20,000
대 덕 구	“	“	20,000
소 계			280,000
동 구	2021.6.29.	폭염저감시설 설치 및 홍보물품 구입 등	56,000
중 구	“	“	56,000
서 구	“	“	56,000
유 성 구	“	“	56,000
대 덕 구	“	“	56,000

11-3. 구별 세부집행내역

(2019년도)

(단위 : 천원)

자치구	사업명	사업개요	사업기간	사 업 비			
				계	기집행	'19년집행	향후계획
소 계				141,830		141,830	
동 구	폭염저감시설설치	그늘막 등	19.7~8월	46,649		46,649	
중 구	폭염저감시설설치	그늘막 등	19.8~9월	48,490		48,490	
서 구	폭염저감시설설치	그늘막 등	19.7~7월	17,362		17,362	
대덕구	폭염저감시설설치	그늘막 등	19.7~7월	29,329		29,329	
소 계				123,004		123,004	
동 구	폭염대책비	예방홍보	19.8~9월	9,240		9,240	
중 구	폭염대책비	예방홍보 맞춤형무더위	19.8~9월	37,855		37,855	
서 구	폭염대책비	예방홍보	19.8~9월	9,467		9,467	
유성구	폭염대책비	예방홍보	19.8~8월	8,738		8,738	
대덕구	폭염대책비	예방홍보 맞춤형무더위	19.8~9월	57,704		57,704	
소 계				9,000		9,000	
대덕구	한파저감시설설치	온열의자 등	19.10~12월	9,000		9,000	

(2020년도)

(단위 : 천 원)

자치구	사 업 명	사업개요	사업기간	사 업 비			
				계	기집행	'20년집행	향후계획
소 계				163,948		163,948	
동 구	폭염저감시설	그늘막 설치 등	20.6~12월	34,253		34,253	
중 구	폭염저감시설	그늘막 설치 등	20.6~12월	15,680		15,680	
서 구	폭염저감시설	그늘막 설치 등	20.6~12월	33,250		33,250	
유성구	폭염저감시설	그늘막 설치 등	20.6~12월	37,776		37,776	
대덕구	폭염저감시설	그늘막 설치 등	20.6~12월	42,989		42,989	
소 계				143,547		143,547	
동 구	야외무더위쉼터 홍보 및 운영	홍보물품 구입 등	20.7~10월	34,917		34,917	
중 구	야외무더위쉼터 홍보 및 운영	홍보물품 구입 등	20.7~10월	23,125		23,125	
서 구	야외무더위쉼터 홍보 및 운영	홍보물품 구입 등	20.7~10월	32,950		32,950	
유성구	야외무더위쉼터 홍보 및 운영	홍보물품 구입 등	20.7~10월	29,120		29,120	
대덕구	야외무더위쉼터 홍보 및 운영	홍보물품 구입 등	20.7~10월	23,435		23,435	
소 계				177,667		177,667	
동 구	한 파 대 책 비	홍보물품 구입 등	20.12월	36,000		36,000	
중 구	한 파 대 책 비	홍보물품 구입 등	20.12월	35,164		35,164	
서 구	한 파 대 책 비	홍보물품 구입 등	20.12월	34,995		34,995	
유성구	한 파 대 책 비	홍보물품 구입 등	20.12월	36,000		36,000	
대덕구	한 파 대 책 비	홍보물품 구입 등	20.12월	35,508		35,508	

(2021년도)

(단위 : 천 원)

자치구	사 업 명	사업개요	사업기간	사 업 비			
				계	기집행	'20년집행	향후계획
소 계				98,240		98,240	
동 구	한 파 대 책 비	홍보물품 구입 등	21.1~3월	18,995		18,995	
중 구	한 파 대 책 비	홍보물품 구입 등	21.1~3월	19,965		19,965	
서 구	한 파 대 책 비	홍보물품 구입 등	21.1~3월	20,000		20,000	
유성구	한 파 대 책 비	홍보물품 구입 등	21.1~3월	20,000		20,000	
대덕구	한 파 대 책 비	홍보물품 구입 등	21.1~3월	19,280		19,280	
소 계				276,333		276,333	
동 구	폭 염 대 책 비	폭염저감시설 설치 및 홍보물품 구입	21.7~9월	55,959		55,959	
중 구	폭 염 대 책 비	폭염저감시설 설치 및 홍보물품 구입	21.7~9월	54,922		54,922	
서 구	폭 염 대 책 비	폭염저감시설 설치 및 홍보물품 구입	21.7~9월	55,999		55,999	
유성구	폭 염 대 책 비	폭염저감시설 설치 및 홍보물품 구입	21.7~9월	55,146		55,146	
대덕구	폭 염 대 책 비	폭염저감시설 설치 및 홍보물품 구입	21.7~9월	54,307		54,307	

12. 예비비 지출내역(2019~2021)

(2020년도)

(단위 : 천 원)

사 업 명	지출결정액	지출액	잔 액	단체장결재일	사유(내용)	요구부서명
재난관리기금 전출금 (대전형 긴급재난생계지원금)	5,000,000	5,000,000	0	2020.5.13	대전형 긴급재난생계 지원금 부족분	안전정책과

(2021년도)

(단위 : 천 원)

사 업 명	지출결정액	지출액	잔 액	단체장결재일	사유(내용)	요구부서명
대전제2호 생활치료센터운영	394,586	236,398	158,188	2021.7.26	코로나19치료센터 개소 및 운영	재난관리과
대전제3호 생활치료센터운영	693,984	419,255	274,729	2021.8.17	코로나19치료센터 개소 및 운영	안전정책과

13. 예산전용 현황(2019~2021)

(2021년도)

(단위 : 천 원)

(정책-단위-세부사업)	편성목	예 산 액	변경금액		변경일자	사 유	비고
			감 액	증 액			
계							
안전컨트롤타워선제적 예방과 대응 - 재난 및 재해대응 - 코로나19피해지원	(변경전과목) 자치단체등 이전	302,600,000	76,750		2021.8.20	코로나19국민상생 지원금 안정적 지급을 위한 홍보 및 콜센터 운영 예산 확보	
	(변경후과목) 일반운영비			74,250			
	(변경후과목) 여비			2,500			
재난및재해예방구축 - 재난대응관리 - 지역재난관리자원 통합관리센터 구축 운영지원(광역)	(변경전과목) 일반운영비	1,000,000	1,000,000		2021.9.16	광역거점센터 임대구축에서 신규건립 추진	
	(변경후과목) 시 설 비	0		1,000,000			

14. 예산의 변경 현황(2019~2021)

<동일 단위사업 내 세부사업 변경> 해당없음

<동일 세부사업 내 편성목(통계목) 변경> 해당없음

시민안전실 소관

1. 재해·재난 관리실태

1-1. 재난방재 체계 (단계별, 분야별)

□ 지역재난안전대책본부의 조직 구성도

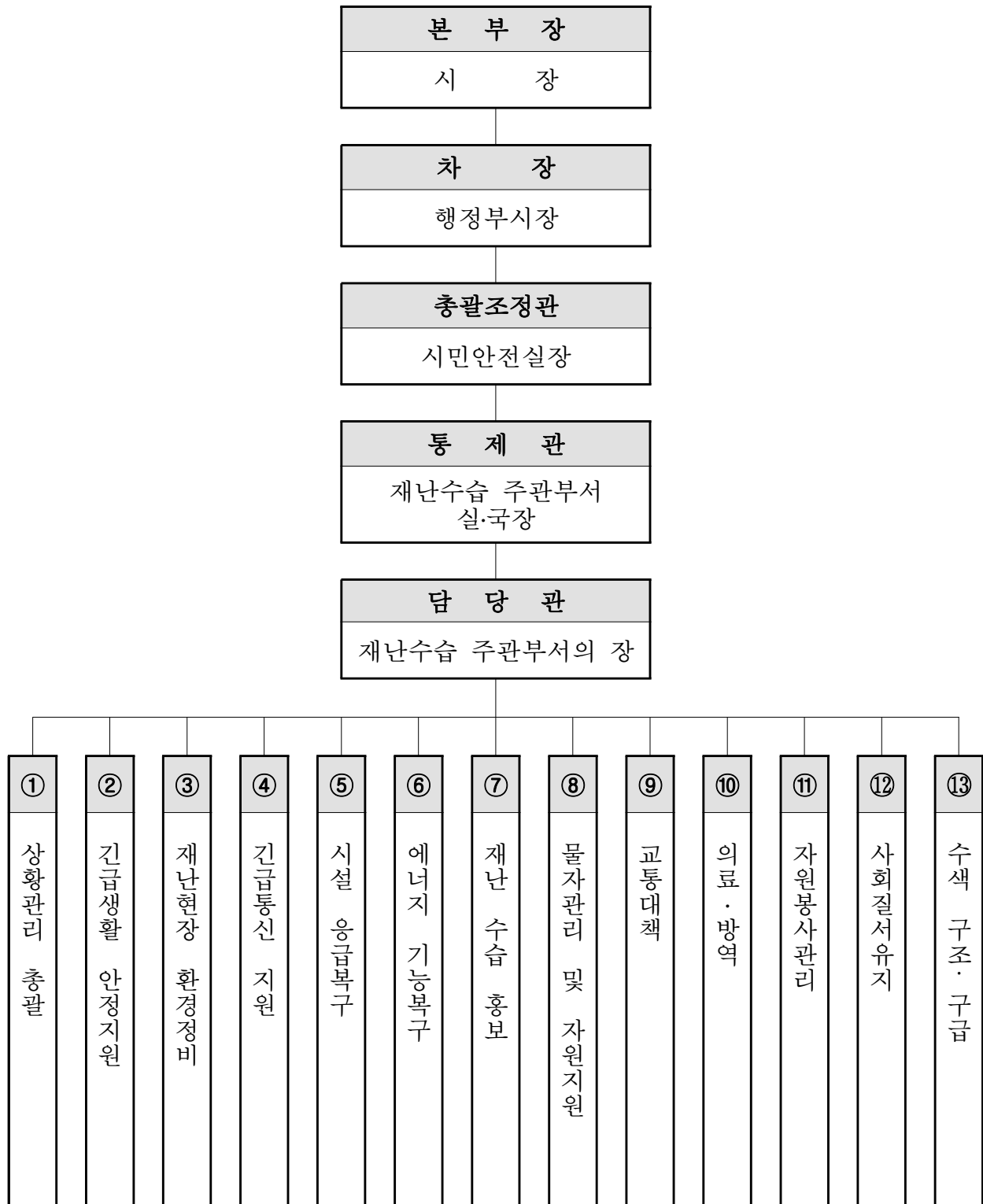

□ 13개 기능별 협업부서 및 주요 업무

기 능 별	주 요 임 무	관련부서
① 상황관리총괄	<ul style="list-style-type: none"> ○ 재난정보 수집·분석 및 전파, 재난상황관리, ○ 상황보고서 작성, 상황관리 총괄 및 상황분석 평가, 행정지원 ○ 주요인사 방문 시 의전업무 및 방문자료 작성 ○ 상황근무자 명령 및 복무 단속 	재난관리과 재난수습주관부서 운영지원과 감사위원회
② 긴급 생활 안정 지원	<ul style="list-style-type: none"> ○ 피해주민 생활안정에 필요한 단기대책 지원 <ul style="list-style-type: none"> － 긴급생활안정 및 사유재산 피해 지원대책 검토 － 재난지역 세제, 금융, 전기·통신료, 보험료 등 감면 검토 ○ 피해주민 구호 등 불편사항 해소 긴급대책 지원 ○ 피해주민 심리상담 지원 	복지정책과 노인복지과
③ 재난현장 환경정비	<ul style="list-style-type: none"> ○ 재난현장 환경오염 피해상황 파악보고 ○ 쓰레기 수거 및 처리 지원(하천 등 포함) 	자원순환과 생태하천과
④ 긴급통신지원	<ul style="list-style-type: none"> ○ 통신시설 피해상황 파악 보고 ○ 통신 두절지역 통신인프라 복구 ○ 통신 두절지역의 이동통신 시설 설치 등 긴급통신체계 구축 	정보화담당관
⑤ 피해시설 응급복구	<ul style="list-style-type: none"> ○ 피해시설 현황파악 및 응급복구 지원 	각 재난수습 주관부서 및 각 시설 유지관리부서
⑥ 에너지 공급 피해시설 복구	<ul style="list-style-type: none"> ○ 국민생활 불편시설(가스, 전기, 유류 등) 피해상황 파악 ○ 가스, 전기, 유류 등 피해시설 기능회복 지원 	기반산업과
⑦ 재난수습 홍보	<ul style="list-style-type: none"> ○ 재난수습상황 브리핑 및 보도자료 작성 등 언론 대응 ○ 재난 예·경보 발령사항 등의 전파 ○ 보도사항, 신문 스크랩 분석 보고 및 자료 수집·전파 ○ 재난상황별 국민행동요령 홍보 	대변인
⑧ 재난관리자원 지원	<ul style="list-style-type: none"> ○ 재난관리자원 투입 실태 및 소요자원 파악 ○ 장비·인력 등 재난관리자원 응원 및 배치 등 지원 	재난관리과
⑨ 교통대책	<ul style="list-style-type: none"> ○ 교통 두절구간(도로, 해상, 항공)실태 파악 보고 ○ 통행재개 및 소통대책 지원 	공공교통정책과 버스운영과 운송주차과 도시광역교통과
⑩ 의료 및 방역 서비스 지원	<ul style="list-style-type: none"> ○ 감염병 및 전염병 등 방역대책 지원(가축 등 포함) ○ 방역·제독 및 기동방역·제독반 편성·운영(이동초소 등) ○ 재난지역 의료서비스 등 공중보건 지원 	감염병관리과 농생명정책과
⑪ 자원봉사 지원 및 관리	<ul style="list-style-type: none"> ○ 재난지역 자원봉사 인력 수요 파악 및 지원 ○ 재난지역 긴급대응인력 투입 ○ 자원봉사센터 설치·운영 등 	자치분권과
⑫ 사회질서 유지	<ul style="list-style-type: none"> ○ 재난현장 출입통제, 주민대피, 범죄예방 사전조치 	대전광역시장경찰청 제32보병사단
⑬ 재난지역 수색, 구조·구급	<ul style="list-style-type: none"> ○ 인명구조 상황 총괄·조정 및 지휘 ○ 고립자의 구조, 사상자의 응급조치 및 의료기관 후송, 안치 ○ 사상자 응급처리를 위한 현장 응급의료소 설치·운영 지도·확인 ○ 군부대와 구조·구급활동 협조 및 지원 ○ 실종자 수색 및 처리업무 등 	소방본부 (구조구급과)

□ 단계별 비상근무 편성(풍수해)

구 분		근 무 기 준	근무인원	근 무 편 성
평상시	상시대비단 계	- 24시간 상황관리	2명	- 재난관리과 (상황근무자)
보강시	초기대응단 계	- 태풍 정보 발표 - 강풍·호우 예비특보 - 대설로 교통두절 등이 예상될때	14명	- 재난관리과 (상황근무자, 자연재난팀 4명) - 7개 부서(9명) - 1개 유관기관(1명)
비상시	1 단계	- 태풍 예비특보 발효 - 강풍·호우 주의보 - 대설 주의보(5cm이상)	28명	- 23개 부서(28명)
	2 단계	- 태풍 주의보 발표 - 강풍·호우 경보 - 대설 경보(20cm이상) - 교통통제·차단, 국지적 피해발생	37명	- 25개 부서(32명) - 5개 유관기관(5명)
	3 단계	- 태풍 경보 - 대설 경보(20cm이상) - 전면 교통마비 - 대규모 피해 발생	55명	- 34개 부서(41명) - 14개 유관기관(14명)

○ 초기대응단계 : 14명 [8개 부서(13명) + 1개 유관기관(1명)]

- 부서명 : 재난관리과, 생태하천과, 맑은물정책과, 건설도로과, 주택정책과, 하천관리사업소, 건설본부 시설정비과, 소방본부 구조구급과, 대전광역시경찰청

○ 비상 1단계 : 28명 (23개 부서 / 재난관리과 4명, 기타부서 24명)

- 부서명 : 재난관리과, 복지정책과, 자원순환과, 생태하천과, 정보화담당관, 농생명정책과, 맑은물정책과, 상수도사업본부, 공원녹지과, 건설도로과, 문화예술정책과, 체육진흥과, 문화유산과, 주택정책과, 도시경관과, 시설정비과, 하천관리사업소, 기반산업과, 대변인, 공공교통정책과, 감염병관리과, 자치분권과, 소방본부 구조구급과

○ 비상 2단계 : 37명 [25개 부서(32명) + 5개* 유관기관(5명)]

- 부서명 : 재난관리과, 복지정책과, 자원순환과, 생태하천과, 정보화담당관, 농생명정책과, 맑은물정책과, 상수도사업본부, 공원녹지과, 건설도로과, 문화예술정책과, 체육진흥과, 문화유산과, 주택정책과, 도시경관과, 시설정비과, 하천관리사업소, 기반산업과, 대변인, 공공교통정책과, 버스운영과, 운송주차과, 감염병관리과, 자치분권과, 소방본부 구조구급과

○ 비상 3단계 : 55명 [34개 부서(41명) + 14개 유관기관(14명)] * 필요시 전부서 전 직원

- 부서명 : 비상 2단계 부서, 9개 지원부서(감사위원회, 운영지원과, 세정과, 회계과, 예산담당관, 노인복지과, 기업창업지원과, 소상공인과, 도시계획과), 14개 유관기관

※ 유관기관 : 대전광역시교육청*, 대전광역시경찰청*, 육군제1970부대*, 대전지방국토관리청*, 한국전력공사대전세종충남본부*, 한국전기안전공사대전충남지역본부, 한국가스안전공사대전세종지역본부, 대전도시철도공사, CNCITY 에너지(주), 한국도로공사 대전충남본부, (주)KT충남본부, 충청지방우정청, 대한적십자사 대전·세종지사, 국가철도공단 충청본부

1-2. 재난 취약지구 현황 및 관리실태, 점검결과

□ 주요 방재시설물 현황

(단위 : 개소)

계	공공하수도 (하수관로, 빗물펌프장 등)	예경보 시설	사방시설 (사방댐,계류보 전,산지사방)	농업기반 시설 (저수지)	(소)하천시설 (제방,호안,보,수문, 저류지,유수지)	도로시설 (낙석방지 등 도로부속물)	기타 (우수 유출저감, 배수펌프장)
1,521	32	554	103	63	231	510	28

□ 하상주차장 현황

주차장수	면 적	면 수	비 고
4개소	24,580㎡	743면	- 동구 2(대동천, 삼선교) - 중구 2(뿌리공원, 문창시장)

□ 재해 취약지역(인명피해우려지역, 침수우려 취약도로) 지정현황

(단위 : 개소)

총계	인명피해우려지역					침수우려 취약도로			
	계	급경사지	저수지댐	자연재해위험 개선지구	기타 (세월교 등)	계	하상 도로	지하 차도	언더 패스
130	80	5	3	2	70	50	5	17	28

□ 급경사지 현황

(단위 : 개소)

지역	위험등급						붕괴 위험지역
	계	A	B	C	D	E	
전체	196	10	133	52	1	0	0
동구	35	-	24	10	1	-	-
중구	37	1	23	13	-	-	-
서구	48	3	26	19	-	-	-
유성구	22	1	19	2	-	-	-
대덕구	54	5	41	8	-	-	-

□ 농업용 소류지 현황 : 12개소 / 동구3, 중구1, 서구1, 유성구 5, 대덕구 2

소류지명	시설관리자	위 치	유역면적 (ha)	설 치 년 도	유효저수량 (천톤)	제고(m)	제장(m)	비고
대 별	동구청장	동구 대별	34	'70	12	9.2	65	
광 영	〃	〃 이사	48	'45	12	7.8	51	
하 소	〃	〃 하소	113	'70	14	6.4	66	
정 생	중구청장	중구 정생	105	'88	180	18.3	107	
신 현	서구청장	서구 매노	38	'45	13.6	4.2	100	
안 산	유성구청장	유성구 수남	179	'63	21	11.2	72	
방 동	〃	〃 방동	27	'45	17.0	3.5	76	
송 정	〃	〃 송정	67	'70	17.0	7.6	94	
세 동	〃	〃 세동	63	'60	36.5	7.1	111	
구룡 2	〃	〃 구룡	630	'91	22	8.2	99	
읍 내	대덕구청장	대덕 읍내	32	'63	6.9	10	70	
연 축	〃	〃 연축	28	'64	8.8	15	96	

□ 방재시설물 등 점검결과

소관별	시 설 명	지적(점검) 사항	조 치 결 과
시 및 동구, 서구	• 하천 관리 추진실태 점검(대동천, 매노천)	• 유수지 내 잡목제거 및 퇴적토 준설 필요	• 잡목 제거 및 퇴적토 준설 완료
시 및 자치구	• 급경사지 : 196개소	• 해빙기 및 우기철 대비 급경사지 점검 - 내용 : 전수점검 실시 및 해빙기 지적사항 재점검 ※ (지적사항) 낙석방지책 정비 등 12	• 현장시정조치 완료(5) • 보수보강 추진(7)
시 및 동구	• 배수펌프장 : 2개소 - 시 : 1개소 - 동구 : 1개소	• 배수펌프장 2개소 사전 시험가동 및 현장점검	• 우기대비 시험가동 및 점검결과 : 이상없음 (전기수전 및 태풍내습시 현장 가동)
시 및 자치구	• 침수 위험 지하차도 관리실태 점검	• 침수위험 지하차도 관리 전수점검 ※ (지적사항) 담당자 구체적 지정	• 지적사항 조치 완료

1-3. 재난안전상황실 운영실적(2019~2021)

□ 재난유형별 상황전파 현황

구 분	계	자연재난	사회재난	모의훈련	비고
2019	877	303	309	265	
2020	797	369	79	349	
2021. 9.	1,256	955	147	154	

□ 재난문자 발송현황

구 분	계	코로나 관련	기타 재난	모의훈련	비고
2019	397	0	20	377	
2020	836	488	94	254	
2021. 9.	521	329	21	171	

□ 특·경보 발효현황

(단위 : 일)

연 도	계	폭염	호우	한파	대설	건조	강풍
2019	85	18	2	23	0	41	1
2020	68	13	18	0	2	33	2
2021. 9.	93	38	9	11	6	24	5

□ 재난영상감시장치(CCTV) 운영현황(연계 포함) 및 실적

(단위 : 대)

연 도	계	하천 감시	산불 감시	다중이용 시설(화재)	도로교통 상황	도로 제설	문화재 감시	시설물 감시	비고
2019	1,258	87	16	539	304	41	21	250	기관 연계용 CCTV 포함
2020	1,242	150	16	538	273	51	56	158	
2021. 9.	1,251	155	21	538	288	58	79	112	

1-4. 주요재난발생 및 조치사항(2019~2021)

□ 주요재난 발생 현황

- 2019. 제13호 태풍 ‘링링’
- 2020. 7. 30. 집중호우
- 2021. 7. 8. 집중호우

□ 주요재난 발생 조치사항

- 2019. 제13호 태풍 ‘링링’ 대응
 - 태풍대비 취약시설(82개소) 주요방재시설(1,303개소) 등 점검 및 예찰활동 실시
 - 태풍으로 인한 가로수 전도, 건물 외벽 손상 등 응급복구 조치
- 2020. 7. 30. 집중호우 대응
 - 주요 침수 지하차도, 하상도로 통제 및 재난문자 발송
 - 주민 대피안내 문자 발송 및 방송 실시
 - 침수피해 공공시설에 대한 응급복구 실시 완료
 - * 항구 복구 추진 / ~ 2021년 6월
- 2021. 7. 8. 집중호우 대응
 - 침수 하상도로 및 하상주차장 통제, 자막뉴스 및 재난문자 발송
 - 임야 나무(1주) 및 전신주(1본) 전도, 하상주차장 침수 등 응급복구 조치

1-5. 재난유형별 현장조치 행동매뉴얼 보유현황

구 분	재난유형	관리주체	보관 형태	보유수	비고 (매뉴얼정비 최종일자)
계	35종		책자	35개	2021.9.30
자연 재난 (8)	풍 수 해	재 난 관 리 과	책자	1	2021.9.30
	지 진	재 난 관 리 과	책자	1	2021.9.30
	대 형 화 산 폭 발	재 난 관 리 과	책자	1	2021.9.30
	가 물	재 난 관 리 과	책자	1	2021.9.30
	산 사 태	공 원 녹 지 과	책자	1	2021.9.30
	한 파	재 난 관 리 과	책자	1	2021.9.30
	폭 염	재 난 관 리 과	책자	1	2021.9.30
	조 류 대 발 생 (녹 조)	맑 은 물 정 책 과	책자	1	2021.9.30
사회 재난 (19)	산 불	공 원 녹 지 과	책자	1	2021.9.30
	유 해 화 학 물 질 유 출 사 고	생 태 하 천 과	책자	1	2021.9.30
	대 규 모 수 질 오 염	생 태 하 천 과	책자	1	2021.9.30
	공 동 구	건 설 도 로 과	책자	1	2021.9.30
	댐 붕 괴	재 난 관 리 과	책자	1	2021.9.30
	지 하 철 대 형 사 고	도시광역교통과	책자	1	2021.9.30
	고 속 철 도 대 형 사 고	도시광역교통과	책자	1	2021.9.30
	다 중 밀 집 시 설 대 형 화 재	대 응 관 리 과	책자	1	2021.9.30
	사 업 장 대 규 모 인 적 사 고	기업창업지원과	책자	1	2021.9.30
	다중밀집건축물 붕괴 대형사고	주 택 정 책 과	책자	1	2021.9.30
	가 축 질 병	농 생 명 정 책 과	책자	1	2021.9.30
	감 염 병	감 염 병 관 리 과	책자	1	2021.9.30
	정 보 통 신	정 보 화 담 당 관	책자	1	2021.9.30
	원 전 안 전	안 전 정 책 과	책자	1	2021.9.30
	전 력	기 반 산 업 과	책자	1	2021.9.30
	보 건 의 료	감 염 병 관 리 과	책자	1	2021.9.30
	식 용 수	상수도사업본부	책자	1	2021.9.30
	육 상 화 물 운 송	운 송 주 차 과	책자	1	2021.9.30
	초 미 세 먼 지	미세먼지대응과	책자	1	2021.9.30
	(정 부 중 요 시 설) 청 사	운 영 지 원 과	책자	1	2021.9.30
주요 상황 매뉴얼 (8)	도 로 터 널 사 고	건 설 도 로 과	책자	1	2021.9.30
	항 공 기 사 고	공공교통정책과	책자	1	2021.9.30
	가 스	기 반 산 업 과	책자	1	2021.9.30
	황 사	미세먼지대응과	책자	1	2021.9.30
	위 험 물 사 고	소방예방안전과	책자	1	2021.9.30
	저 수 지 사 고	농 생 명 정 책 과	책자	1	2021.9.30
	문 화 재 사 고	문 화 유 산 과	책자	1	2021.9.30

1-6. 안전문화운동 전개현황

□ 안전문화운동 실천 홍보

- (캠페인) 안전점검의 날(매월4일) 지역행사연계 캠페인 전개 / 3회
 - 참여 : 시, 자치구, 유관기관, 민간단체(안전모니터봉사단), 시민 등
 - 활동내용 : 계절별 시의성 있는 주제 선정, 시민의 참여와 공감대 형성
 - * 해빙기 및 계절별 안전사고 예방, 안전신문고 및 안전수칙 홍보 리플릿 배부 등
- (안전신고) 생활 속 안전위험요인을 안전신문고에 신고·개선으로 안전사고 예방
 - '안전신문고'로 신고하도록 홍보활동 추진 : 15회
 - * 안전점검의 날 캠페인 3회(5월, 8월, 9월), 추석연휴 사회적 거리두기 캠페인(9월), 보도자료(2회), SNS(4회), 홍보 및 광고물(5종)
- (홍보콘텐츠 제작 및 배부) 안전문화 홍보물 8종
 - 핸드크림, 리플릿, 배너, 책자, 부채 등 홍보

□ 안심마을 만들기 사업

- (기간) 2021. 3월~12월
- (추진방법) 자치구 보조사업, 마을(洞)단위 공모사업으로 추진
- (사업주체)洞 안심마을 만들기 협의회
 - 주민, 자치위원회, 자생단체, 사업관련 단체, 공무원(洞) 등
- (사업내용) 범죄·재난 등 안전사고 사전예방 및 시설개선 사업
- (사업비) 175,000천원 / 1차사업: 75,000천원(시비), 2차사업: 100,000천원(기금)
- (지원내역) 범죄취약지역 조도 개선 및 슬라표지병 설치, 화재취약가구 지원, 난간 등 시설물 정비
- (사업대상) 11개 마을(동구3, 중구3, 서구2, 대덕구3)

□ 시민안전교실 운영

- (시기) 연중 / 2016. 7월부터
- (대상) 어린이, 노인, 장애인 등 안전취약계층
- (방법) 시설단위로 강사가 직접 방문하여 실습위주 교육
- (교육내용) 생활에서 자주 발생하는 안전사고에 대한 대처 교육 및 실습
 - 2021. 9월말 현재 248개소 6,365명 교육

□ 시민중심의 지역안전공동체 지속 활동

- (안전문화운동추진협의회) 안전문화 확산을 위한 과제 발굴·홍보 활동
 - 시기별·테마별 안전사고 예방 홍보 캠페인 전개, 홍보부스 운영 등
 - 시, 자치구 협의회간 협업을 통한 공동의 문제해결 및 성과 도출
- (재난안전네트워크) 재난안전 워크숍 및 시민안전종합훈련 실시 등
재난대응 역량 강화

1-7. 안전교육 인프라시스템 구축실태

시 설 명	위 치	주요프로그램	이용인원 (`21.9월말)
대전교통문화 연수원	유 성 구 대 덕 대 로 4 8 0	<ul style="list-style-type: none"> - 교통(도로, 열차, 항공, 해양)안전 체험, 사고 체험·방어운전, 차량전복, 물놀이안전, 생활안전 체험 등 - 교통안전예방 3D입체영상 교육 - 심폐소생술 교육, 교통법규 학습 등 	3단계 휴관
1 1 9 시 민 체 험 센 터	서 구 복 수 서 로 6 3	<ul style="list-style-type: none"> - 소화기체험, 소화전체험, 화재대피체험, 농연탈출체험, 완강기체험, 산악암벽체험, 심폐소생술 교육 등 	3단계 휴관

2. 재난관리기금 운영현황(2019 ~ 2021)

□ 재난관리기금 개요

- 적립근거 : 재난 및 안전관리 기본법 제67조(재난관리기금의 적립)
- 적 립 액 : 최근 3년간 보통세 수입 결산액의 평균연액의 100분의 1을 매년 적립
- 사용용도 : 재난 및 안전관리 기본법시행령 제74조, 대전광역시 재난관리기금조례
 - 재난 및 안전관리를 위한 공공분야 재난 예방활동
 - 자연재해대책법 시행령 제55조에 따른 방재시설의 보수·보강
 - 재난에 관한 예보 또는 경보체계의 구축·운영 등

□ 기금 조성 및 집행현황

(단위 : 천원)

연도별	조성액(수입)							집 행 액 (지출) ㉑	잔 액 ㉒-㉑
	계 ㉓	전년도 결산액	당해연도						
			소계	전입금	보조금	이자	기타		
2018	141,861,617	127,456,462	14,405,155	11,740,000		2,552,881	112,274	6,974,229	134,887,388
2019	149,335,892	134,887,388	14,448,504	12,302,000		2,133,047	13,457	14,327,561	135,008,331
2020	188,294,280	135,008,331	53,285,949	47,491,000	3,979,161	808,166	1,007,622	140,657,950	47,636,330
2021	97,865,330	47,636,330	50,229,000	50,000,000		229,000	0	52,566,369	45,298,961

○ 재난관리기금 확보 실적

(단위 : 천원, %)

연도별	당해연도 확보 실적			누적기준 확보 실적		
	기준액	확보액	확보율	기준액	확보액	확보율
2018년도	11,740,000	14,405,155	123	144,765,200	177,180,408	122
2019년도	12,302,000	14,448,504	117	157,067,200	191,628,912	122
2020년도	12,491,000	53,285,949	427	169,558,200	244,941,681	144
2021년도	13,362,000	50,229,000	376	182,920,200	295,143,861	161

※ 기준액: 최저적립액 / 최근 3년간 보통세 수입결산(평균)액의 1/100

□ 코로나19 관련 재난관리기금 집행현황

(단위 : 백만원)

사 업 명	통계목	예산액	집행액	비고
합 계		44,734	24,092	
코로나19 감염증 대응	201-01	10,800	4,659	
코로나19 감염증 대응 장비	405-01	700	97	
사각지대 핀셋지원	301-01	4,700	4,270	
소상공인 손실지원금	301-01	11,000	11,000	
학원·교습소 휴업지원금	301-01	26	25	
소상공인 피해지원금	301-01	1,500	1,500	
코로나19 백신 접종센터 설치 지원	403-01	380	380	
코로나19 백신 예방접종 수송 지원	308-01	100	100	
코로나19 백신 접종센터 인건비 지원	308-01	162	162	
충청권 제4호 생활치료센터 운영	201-01	754	391	
충청권 제4호 생활치료센터 인건비	302-02	589	301	
충청권 제4호 생활치료센터 시설복구 공사	401-01	150	0	
대전 제2호 생활치료센터 운영	201-01	3,159	158	
대전 제2호 생활치료센터 인건비	302-02	1,368	169	
대전 제3호 생활치료센터 운영	201-01	7,283	545	
대전 제3호 생활치료센터 인건비	302-02	1,920	192	
충청·중앙3 온라인 대면 진료시스템 구축	405-01	143	143	

3. 2020년 지역안전지수

□ 타시도 안전지수

시 도	화 재			교 통			범 죄			안전사고			자 살			감염병		
	'18	'19	'20	'18	'19	'20	'18	'19	'20	'18	'19	'20	'18	'19	'20	'18	'19	'20
서울	2	2	2	1	1	1	5	5	4	2	2	2	2	1	2	2	4	3
부산	4	2	3	2	2	2	4	4	5	1	1	1	5	5	5	4	4	5
대구	3	4	3	3	3	3	2	2	2	2	2	3	4	4	4	5	5	4
인천	1	3	4	2	2	4	3	3	3	4	4	4	4	3	3	3	2	4
대전	4	4	4	4	4	4	4	4	4	4	4	4	3	4	4	3	3	3
광주	3	1	5	5	3	2	3	3	3	3	3	2	2	2	2	4	1	2
울산	2	3	2	3	4	3	2	2	2	3	3	3	3	3	3	1	3	1
세종	5	5	1	4	5	5	1	1	1	5	5	5	1	2	1	2	2	2
경기	1	1	1	1	1	1	4	4	3	1	1	1	1	1	1	1	1	1
강원	4	3	4	3	3	3	4	3	4	3	4	4	4	4	5	4	5	4
충북	5	3	3	2	2	3	3	4	4	3	3	3	3	3	3	3	3	2
충남	3	3	4	3	4	4	3	3	3	4	4	4	5	5	4	3	3	3
전북	3	4	3	4	3	3	2	2	1	2	2	2	4	3	4	3	3	3
전남	4	4	5	5	5	5	1	2	2	4	3	3	3	2	2	4	4	5
경북	3	2	2	4	4	4	2	1	2	3	3	3	3	3	3	5	4	4
경남	2	5	3	2	2	2	3	3	3	2	2	2	2	2	2	2	2	3
제주	2	2	2	3	3	2	5	5	5	5	5	5	2	4	3	2	2	2

□ 구별 안전지수

시 도	화 재		교 통		범 죄		생활안전		자 살		감염병	
	'19	'20	'19	'20	'19	'20	'19	'20	'19	'20	'19	'20
대전	4	4	4	4	4	4	4	4	4	4	3	3
동구	5	4	5	5	3	3	4	4	5	5	3	4
중구	3	5	4	5	4	4	4	4	4	4	4	4
서구	3	2	3	3	3	3	3	3	3	3	2	2
유성구	4	4	4	3	1	2	3	3	1	2	1	1
대덕구	4	4	5	5	3	3	5	4	4	4	4	2

4. 열화상카메라 등 도입현황

□ 열화상카메라 지원현황 : '21년 지원사업 없음

□ 비접촉체온계 지원현황

기관(시설)명		지원요청 (EA)	비접촉체온계 지원		비 고
			스탠드형 (재배정예산/천원)	핸디형	
계		91	87대 (42,700천원)	4	
본 청	운 영 지 원 과	4	4대		
	시 민 봉 사 과	3	-	3	직접지원 (안전정책과)
상 수 도 사 업 본 부		9	8대	1	
보 건 환 경 연 구 원		2	2대 (1,100)		재난관리기금 재배정
공 원 관 리 사 업 소		11	11대 (7,500)		
시 립 박 물 관		4	4대 (2,200)		
한 발 수 목 원		4	4대 (2,200)		
시 립 연 정 국 악 원		5	5대 (2,750)		
소 방 본 부		49	49대 (26,950)		

- (지원방법) 비접촉체온계 / 핸디형은 비축 방역물품에서 배부
 - (직접지원) 본청, 상수도사업본부(특별회계) → 안전정책과 구입 배부
 - (예산 재배정) 사업소, 소방본부 → 체온계 검토 후 자체 구입
- (소요예산) 49,300천원 / 재배정 42,700(사업소, 소방본부)

5. 대전시민안전종합보험 지급내역 및 접수현황

5-1. 시민안전종합보험 개요

- 보 험 사 : 한국지방재정공제회(매년 갱신 예정)
- 보장대상 : 대전광역시에 주민등록을 둔 모든 시민(등록외국인 포함)
* 보험기간 중 전입자 자동 가입, 전출자 자동 해지
- 가입담보 : 재난 및 대중교통 등 사망 및 후유장해 10개

화재·폭발·붕괴 사망(장해), 대중교통 사망(장해), 자연재해 사망 가스사고 사망(장해), 강도사고 사망(장해), 스쿨존교통사고 부상치료비
--

* 보장금액 : 2,000만원 한도(단, 스쿨존 부상치료비는 1,000만원)

- 보 험 료 : 대전광역시가 전액부담(시민이 부담하는 보험료 없음)

5-2. 지급내역 및 접수현황(유형별)

사고유형	피해자	공제금 지급	비 고
합계		40,000천원	
관내화재에 의한 사망	김 * *	20,000천원	화재 사망자(4층 추락)
〃	엄 * *	20,000천원	〃
수영장 미끄럼 상해	맹 * *	면책	보상요건 안됨
버스정류장 이동중 넘어짐	우 * *	면책	골절/후유장해 진단 없음
자전거 사고 골절	정 * *	면책	족관절 골절/자전거보험 안내

5-3. 2021년 홍보실적

- 시·구 홈페이지 게시, 대전이즈유 및 구 소식지 등에 홍보
 - 시 홈페이지 홍보안내 메뉴 구축(SAFE 대전) * 국민재난안전포털 게시
- 지역언론 홍보(보도자료 배포) / 대전시, '21년 시민안전보험 운영 안내
- 전광판, 단말기 등 홍보 / 안전정책과-1853호(3. 3) 협조공문 발송

- 전광판(무료 10개), 시내버스 승강장 안내단말기(1,018개) 홍보
 - 시청 엘리베이터 단말기(10대) 및 종합민원실 전자홍보 게시판 홍보
- 자치구 및 동 행정복지센터 안내자료 전파 및 리플릿 비치, 자생단체 회의시 홍보
 - 구 홈페이지와 시홈페이지 링크, SNS활용 홍보
- 홍보리플릿 제작(20,000부) 제작 배부 / 전부서, 구, 동 민원실
- 시민접점 공간(민원실, 예술의전당, 미술관, 도서관, 여성가족원 등) 리플릿 비치
- SNS채널 활용 홍보 / 시, 구, 동 밴드 및 블로그 등
- 보험문의 및 상담 전화번호 회선 증설 등

6. 풍수해보험 가입현황

□ 풍수해보험 개요

- (운영기관) 행정안전부 주관, 민간보험사 판매·운영
 - DB손해보험, 삼성화재, 현대해상, KB손해보험, NH농협손해보험
- (대상재해) 태풍, 홍수, 호우, 강풍, 대설, 지진 등 자연재해
- (보험대상) 주택(동산 포함), 온실(비닐하우스 포함), 상가·공장(소상공인)
- (지원방법) 보험료 일부를 국가 및 지자체에서 지원
- (지원규모) 총 보험료의 70~92% 정부지원(국·시·구비 분담 = 70:15:15)
 - 일반가입자 70~92%, 차상위계층 77.5~92%, 기초생활수급자 86.5~92%, 소상공인 70%~92%

□ 풍수해보험 가입실적(2019~2021)

구 분	주택(건)	온 실		소상공인	비고
	가구수	건수	면적(m')	건수	
2019	8,972	212	360,810	21	
2020	9,888	194	360,811	132	
2021	5,270	156	245,550	267	9.30. 기준

* 소상공인 풍수해보험 시범사업추진 : '18년도(동구), '19년도(동구·유성구)

□ 풍수해보험 홍보실적

- 풍수해보험 홍보물 배부
 - 홍보 포스터 300부, 리플릿 3,000부, 전단지 1,800부 자치구 배부
- 시청 홈페이지 및 온통대전 앱을 활용한 홍보
 - 시청 홈페이지 메인배너(8. 2. ~ 8. 7.)
 - 온통대전 앱(7. 27. ~ 9. 30.)
- SNS를 활용한 홍보
 - 네이버 밴드 17건

7. 특별사법경찰 운영 현황(2019 ~ 2021)

□ 운영현황 및 계획

- 조 직 : 민생사법경찰과, 2팀(수사1팀, 수사2팀)
- 인 원 : 정원 16명 / 현원 15명
- 수사활동 : 식품, 공중위생, 의약품, 환경, 청소년보호, 원산지, 축산

< 특별사법경찰 지명분야 >

- 근거법령 : 「형사소송법」 제245조의 10(특별사법경찰관리), 「사법경찰관리의 직무를 수행할 자와 그 직무범위에 관한 법률」
- 지명분야 : 7개 분야 (시민건강과 먹거리 등 자치단체 행정업무와 밀접한 관련이 있는 수사사무 지명)
- 지명권자 : 대전지방검찰청 검사장
- 지명절차 : 市(신청) → 지방검찰청(심사 및 특사경증 발급) → 市(수사활동)

- 수사 활동 계획 : 기획수사, 수시수사, 지원수사
 - (기획수사) 市·정부차원에서 대응·대책이 요구되는 사항
 - (수시수사) 신속점검 및 특정 보도사항에 대한 실태 파악
 - (지원수사) 자치구 등에 단속 및 지원수사 요구의뢰 사항

□ 분야별 단속활동 실적

- 연도별 실적 (단위 : 개소, 건)

연도 분야	2019년			2020년			2021년(9.30.기준)		
	점검업소	검찰송치	행정처분	점검업소	검찰송치 (고발)	행정처분	점검업소	검찰송치 (고발)	행정처분
계	898	104	92	835	83	64	630	72	67
식 품	224	28	28	213	16	14	105	15	17
공 중 위 생	54	8	7	106	12	11	50	13	13
의 약 품	50	4	9	31	3	2	50	4	4
환 경	328	37	37	262	36	29	217	25	16
청소년보호	25	3	3	31	4	-	25	2	-
원산지표시	162	11	0	163	4	-	112	5	9
축산물위생	55	13	8	29	8	8	71	8	8

* 2021년 고발(경찰) 14건 : 식품분야 9건, 축산물위생분야 5건

○ 분야별(7개) 주요 위법사례

지명 분야	위 법 사 례
식품 (식품접객업 + 제조·유통업)	<ul style="list-style-type: none"> 미등록(신고) 영업 및 제품 판매, 위해식품 등의 판매 등 금지 위반 식품 기준 및 규격·보존기준 위반, 유통기한 경과제품 판매·보관 등
공중위생	<ul style="list-style-type: none"> 무신고 및 무면허 영업행위 의료기기 사용 및 유사의료행위 여부 등(미용사)
의약품	<ul style="list-style-type: none"> 사용기한 지난 의약품 판매·보관, 개봉판매금지 의약품 개봉판매, 의약품 보관창고 이외 보관 행위
환경	<ul style="list-style-type: none"> 대기·폐수배출시설·폐기물처리 미신고 행위 배출시설 및 방지시설 비정상 가동행위 등 비산먼지 발생 억제조치 미이행 등
청소년보호	<ul style="list-style-type: none"> 청소년 유해표시를 하지 않거나 표시·포장을 훼손하는 행위 등
원산지표시	<ul style="list-style-type: none"> 음식점 및 대형 유통업소의 농수산물 원산지 거짓표시
축산물위생	<ul style="list-style-type: none"> 유통기한 거짓표시, 기준 및 규격 위반, 냉동육 냉장유통, 거래명세서 거짓발급 등

8. 자율방범대 운영 현황(2019~2021)

□ 자율방범대 조직

○ 조직 및 구성 : 141대 2,603명

※ 조직 및 구성근거 : 자치구 자율방범대 설치 및 지원에 관한 조례

○ 운영현황

(‘21. 9월)

구 분	계 (개소, 명)		남성 + 여성		남 성		여 성		비고
	대수	인원	대수	인원	대수	인원	대수	인원	
인력구성	141	2,603	28	662	59	1,097	54	844	

□ 자율방범대 활동지원 사업 현황

- 지원근거 : 대전광역시 자율방범대 지원조례 제4조
- 지원예산 : 480백만원 / 특별조정교부금('19) + 경상보조금('20·'21년도)
- 지원내용 : 방범초소 시설개선, 방범장비 및 근무복 지원 및 사업비

구 분	계(천원)	방범초소개선	방범장비	근무복	비고
계	480,000	273,232	43,458	163,310	
2019년	160,000	73,521	4,860	81,619	
2020년	160,000	59,909	19,600	80,491	
2021년	160,000	139,802	18,998	1,200	

- 자율방범대 운영상황 등 수요조사 및 사업계획 검토 : '21. 2월
- 자율방범대 활동 지원 사업비 교부(자치단체 시비보조금) : '21. 4월

□ 자율방범대 복장 통일(주민참여예산) 현황

- 지원근거 : 대전광역시 주민참여예산제 운영 조례 제4조(시장의 책무)
- 지원예산 : 300백만원 / 경상보조금('21년도)
- 지원내용 : 5개 자치구 방범대원 복장통일

구 분	계(천원)	복장	모자	기타 부속물 (홍장,넥타이,넥타이핀)	비 고
계	300,000	221,128	38,501	40,371	
2021년	300,000	221,128	38,501	40,371	

9. 원자력 방사성 폐기물 현황(2019~2021) 및 향후 처리계획

□ 방사성폐기물 보관현황

(‘21. 6. 30.기준 / 단위 : 드럼)

구 분	2019년	2020년	2021년	비 고
계	30,544	31,056	31,655	
한국원자력연구원	21,103	21,391	21,524	
한전원자력연료(주)	8,893	9,270	9,789	
한국원자력환경공단	548	395	342	

□ 방사성폐기물 이송실적

(‘21. 6. 30.기준 / 단위 : 드럼)

구 분	계	2015년	2016년	2017년	2018년	2019년	2020년	2021년
계	4,689	1,200	1,200	1,600	170	-	466	53
한국원자력연구원	2,840	800	800	1,000	-	-	240	
한전원자력연료(주)	260	-	-	200	-	-	60	
한국원자력환경공단	1,589	400	400	400	170	-	166	53

※ ‘18년 원자력(연) 방폐물 핵종분석 오류사건 발생, 경주 처분장 반입 중단으로 ‘19년 이송실적 없음

□ 향후 처리계획

○ 지역 방폐물 연차별 반출 · 감용 추진계획 수립 · 이행

- ‘21년 원자력환경공단 동위원소(RI) 방폐물 342드럼 전량 반출·자체처리
- ‘21년 원자력(연), 한전원자력연료 중·저준위 방폐물 400드럼 경주 반출
- 원자력 기관별 감용처분 기술개발로 방폐물 발생량 및 보관량 감축

○ 원자력(연) 방사성 폐기물관리 종합 컨트롤타워 구축(2024. 12.)

- 방폐물 이송처분, 감별, 감축 등을 위한 종합처리 및 저장시설 설치 운영

○ 방폐물 조기반출 및 반출량 확대를 위한 국회·중앙부처 대응방안 마련 지속 요구

- 방폐물 지역자원시설세 부과 등 지방세법 개정안 입법화 등

10. 원자력 안전대책

10-1. 원자력 시설 사고현황(2019~2021)

일 시	주 요 사 고 내 용	비 고
2019. 1. 20. (20:23)	○ 가연성 폐기물처리시설 외벽 화재 - 수도관 설치 열선 과열발화, 건물 외벽 일부(150m ²) 소손, 미누출	KAERI
2019. 5. 16. (14:22)	○ 한전원자력연료(주) 부품동 폭발 발생 - 지지력자 제조실 배관절단작업중 부착 흡의 그리인더 불타에 의한 폭발 - 부상 6명, 내부 20m ³ 및 차량 11대 파손. 방사능 미 누출	KNF
2019. 7. 30. (06:16)	○ 원자로 제어계통 이상으로 인한 자동정지 - 정지용 계통 공급 압축 공기압 저하로 완전안출 미유지, 방사능 영향 없음	KAERI
2019. 11.19. (14:28)	○ 화학분석실 실험복 수거물 보관실 화재 - 실험복, 장갑 등 방폐물 일부 소실, 방사능 영향 없음	KAERI
2019.12.10. (19:25)	○ 원자로 냉중성자 계통 이상으로 인한 수동정지 - 냉중성자 계통 수소압력 증가, 방사능 영향 없음	KAERI
2019.12.6. (02:20)	○ 원자로 냉중성자 계통 이상으로 인한 자동정지 - 냉중성자 수소 저압력 자동 정지제어 미 작동, 방사능 영향 없음	KAERI
2020.1.21.	○ 자연증발시설 세습 등 방사성물질 방출 - 방사선환경조사 결과 특이점 미 확인, 피폭선량은 흥부엑스레이 1회 촬영시 피폭량(0.1mSv)의 370분의 1 수준(원안위)	KAERI
2020. 8.10 (09:57)	○ 제 2공장 기화실 육불화우라늄(UF ₆) 가스누출 - 2명 부상, 방사성물질 누출 없음	KNF
2021.7.1. (17:43)	○ 원자로 냉중성자 계통 이상으로 인한 자동정지 - 냉중성자 수소압력 제어계측기 퓨즈단선, 수소 고압력 자동 정지기능 작동, 방사능 영향 없음	KAERI

주) KAERI(한국원자력연구원), KNF(한전원자력연료(주))

10-2. 원자력 사고 발생시 시민안전 대책

□ 방사능방재 체계도

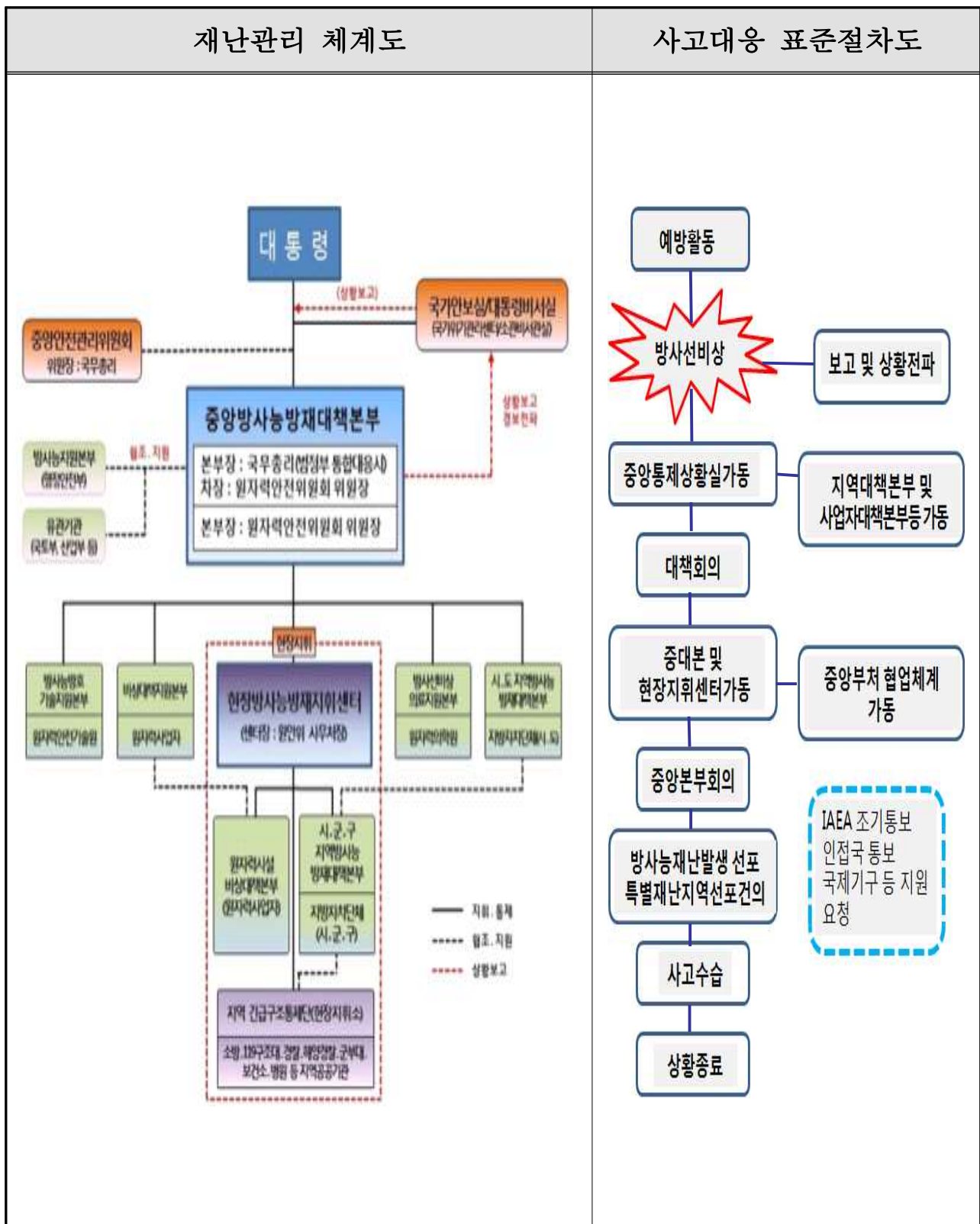

※ 근거 : 「재난 및 안전관리 기본법」 제14조제1항·제3항·제4항, 「원자력시설 등의 방호 및 방사능 방재 대책법」 제25조제1항 및 제26조

□ 단계별 대응조치

구 분	상 황	대 응 조 치	비상
징후 감지	<ul style="list-style-type: none"> · ‘방사선비상발령기준’과 관련된 주요 계통의 이상상태 발생 	<ul style="list-style-type: none"> · 이상상태 접수 및 보고·전파 · 이상상태 진행 상황 파악·보고 및 환경방사능영향 및 물리적 방호 태 세 점검 · 지역여론상황 모니터링 및 보고 	이상 상태
초기 대응	<ul style="list-style-type: none"> · 방사성물질의 밀봉상태의 손상 또는 원자력시설의 안전상태 유지를 위한 전원공급기능 손상이 발생하거나 발생할 우려가 있는 등의 사고 · 방사선영향이 원자력시설 건물 내에 국한될 것으로 예상되는 비상사태 	<ul style="list-style-type: none"> · 비상발령보고, 상황전파 · 사고확대방지, 응급조치 · 원자력사업자 비상대응시설의 운영 · 지역방재대책본부 발족 운영(상황실 및 연합정보센터) 	백색 비상
비상 대응	<ul style="list-style-type: none"> · 백색비상에서 안전상태로의 복구기능의 저하로 원자력 시설의 주요 안전기능에 손상이 발생하거나 발생할 우려가 있는 사고 · 방사선 영향이 원자력시설 부지 내에 국한될 것으로 예상되는 비상사태 	<ul style="list-style-type: none"> · 백색비상 대응조치 수행 · 원자력사업자 비상대책본부 발족 운영 · 중앙방사능방재대책본부 발족 운영 · 현장방사능방재지휘센터 발족 운영 · 기술 및 의료 지원조직 운영 · 지역방재대책본부 확대 운영 	청색 비상
	<ul style="list-style-type: none"> · 노심의 손상 또는 용융 등으로 원자력시설의 최후방벽에 손상이 발생하거나 발생할 우려가 있는 사고 · 방사선영향이 원자력시설부지 밖으로 미칠 것으로 예상되는 비상사태 	<ul style="list-style-type: none"> · 청색비상 대응조치 수행 · 방사능재난 발생 선포 검토 · 원자력시설 주변 주민에 대한 보호 조치 실시 	적색 비상
수습 복구	<ul style="list-style-type: none"> · 방사선영향이 원자력시설 건물 및 부지에 미치지 않음 	<ul style="list-style-type: none"> · 원자력시설 및 비상계획구역 내 사고 ·피해조사, 복구계획 수립 · 현장방사능방재 지휘센터 해체 	

□ 방사능사고 대응계획

○ 대응개념

- (목표) 방사능 방재체계 총 가동을 통한 시민의 생명과 재산 및 환경보호
 - (방향) 사태 조기수습과 피해확산 방지 및 피해 최소화 주력, 유관기관 간 긴밀한 협조체계 가동을 통한 주민보호조치
- * 2차 사고에 대비한 현장대응 및 복구활동 병행 수행

○ 세부 대응계획

① 현장중심의 신속하고 유기적인 초동조치

- 현장지휘센터(원자력안전위원회) 및 대전광역시 대책본부 중심의 유관기관별 신속한 대응활동 실시
- 유관기관 협조 등을 통한 이상 징후 등 조기탐지
- 신속한 주민보호조치 실시를 위한 지역방사능방재대책본부 가동

② 주민 대피 및 긴급구호 활동 전개

- 이재민 구호소 운영 및 긴급 구조구난을 위한 구급요원 비상대응
 - 구호소 지정 현황 : 19개소(비상계획구역 외 내진설계반영 건물)
- ※ 현장조치 행동매뉴얼 개정사항 반영
- 주민 옥내대피 및 소개 실시, 오염구역설정 및 출입통제
- 음식물섭취제한, 갑상선방호약품 복용 지시
 - 갑상선방호약품 확보 : 11만정(신성동 9,600정, 구즉동 62,400정, 관평동 38,000정)
- 방사성오염 제염, 방사성물질 회수 및 처리
- 지역방사능방재대책본부 설치·운영(대전시, 유성구)
- ※ 주민보호조치 결정 : 현장지휘센터장(원자력안전위원회 사무처장)

③ 사고 재발 방지를 위한 원인분석 및 사후조치 수행

- 사고원인 평가를 통한 방호조치 보완

10-3. 방사능 방재 교육 및 홍보 실적

□ 시·구 방사능 방재요원 교육

구분	2019년			2020년			2021년			비고
	계	신규	보수	계	신규	보수	계	신규	보수	
대 상	70	34	36	73	27	46	91	58	33	
실 적	70	34	36	73	27	46	69	36	33	
내 용	원자력안전규제, 방사선의 영향, 방호, 방재요원 역할 등									
기 타	'21년 코로나19 지속으로 온라인교육 / 미이수자(22명) 연내 전원 교육이수 예정									

□ 원자력시설 주변지역 학생 등 견학

- 한국원자력연구원, 한전원자력연료 연구시설 및 전시관 견학
- 원자력안전 및 방사능방재 관련 동영상 제작 배포(연 1회)
- 코로나19 감안, 원자력시설(연구원, 한전연료 등) 사이버 홍보관 운영('20년~'21년)

□ 원자력안전 홍보실적

- 홍보물 제작 배포 및 언론홍보('19년~'20년)
 - 방사능 재난 발생시 주민행동요령 리플릿 제작·배포 (12,000매)
 - QR코드 적용한 마스크 등 원자력안전 홍보물 제작 배포 (5,000점)
 - 생활주변방사선 안전관리를 위한 홍보책자 제작·배포 (3,700부)
 - 생활주변방사선 안전관리 종합계획 및 원안위 대전사무소 유치 등 언론홍보 12건
- 2021년 주요 홍보계획 및 추진실적(코로나19 감안, 비대면 홍보 강화)
 - 원자력 안전정보 전용 홈페이지 운영으로 환경방사선 실시간 정보 공개
 - QR코드를 활용한 모바일 홈페이지(Safe 대전)와 연계한 홍보물 제작 배포(1,000점)
 - 대전원자력안전 시민참여위원회 설립 및 환경감시센터 운영 등 언론보도 4건
 - 방사능방재 주민보호훈련 주민행동요령 리플릿 제작·배포(5,000매) / 10월
 - 원자력 및 생활방사선 안전관리 홍보물 제작·배포(25,000점) / 10월~12월

11. 스마트재난 예·경보체계 구축 및 운영 현황

□ 개 요

- (목 적) 기관별 보유 모든 재난정보를 연계, 선제적 재난예방 및 즉각적인 현장 대응에 활용 가능한 첨단 재난안전 관리체계 운영
- (운영방법) 수집된 재난정보는 지도기반의 종합상황관리시스템인 스마트 빅보드(행정안전부 보급)를 통해 市 재난안전상황실, 유관 부서 및 자치구 재난안전상황실 등 재난관리책임기관 공동 활용

□ 그동안 구축 및 운영 상황

○ 재난용 영상감시장치(CCTV) 연계기관

- (시 산하) 교통정책과, 공원관리과, 하천관리사업소 등 연계
- (유관기관) 자치구, 금강 홍수통제소, 대전지방국토관리청, 한국수자원공사, 시설관리공단 등과 연계
- (민간기관) 중앙시장 상인회(8개 상인회), 도마, 법동, 신도, 태평, 문창, 용운, 한민, 송강, 중리시장, 중앙로 지하상점가 연계(전통시장)
 - ※ 전통시장 내 CCTV를 소방본부에 연계, 화재감시용으로 제공

○ 재난 예·경보시설 운영 현황

- 재난감시용 CCTV(1,251개) : 자체 설치(255개) 및 유관기관 연계(996개) 운영
- 재난 메시지 전파 : 재난방송장비(253개), 재해문자전광판(25대), 시설물 방송(6개소)
- 관측정보(36개) : 자동기상관측장비, 강우량계, 적설계, 시정계 등 기상관측장비와 수위계, 지진 가속도 계측기 운영

※ 재난안전 통신망을 통한 재난현장 상황 파악 및 지휘체계 확보 및 재난상황 공유를 위한 청내 재난방송 채널 확보(실시간 영상(CCTV) 및 무선 영상 전송 → 청내 TV)

○ 지능형 재난 예·경보체계(시스템) 운영(2019년 구축)

- 재난정보의 통합관리 체계 구축(재난발생 징후 감지, 상황 발생, 대응 등)
- 모든 재난상황의 종합적 대응이 가능한 첨단 재난안전 관리체계
- 유관 기관별 보유정보 수집, 데이터 분석을 통한 재난대응에 적극적 활용

※ 市 재난안전상황실, 부서, 자치구 등(재난관리책임기관) 공동 활용·대처

□ 진행 중인 재난 예·경보체계 관련 사업(2020년 ~ 2022년)

○ (사업명) 도심지 침수 대응 시민안전 지원 기술 개발 사업

※ 2021년 지역 맞춤형 재난안전 문제 해결 연구개발 공모 사업, 행정안전부

○ (목표) 재난 데이터 기반 실시간 도시침수 분석 기술, 수요자 맞춤형 재난 대응 지원 기술 연구 개발

○ (사업내용) 도시침수 분석 수행 및 시뮬레이션 연구, 상습침수 가능지역 실시간 수위 측정 기술, 도시 안전 모니터링 및 시민생활안전 지원 적용

□ 향후계획

○ (추진기반 확보) 스마트 재난상황 관리체계 유지를 위한 기반 확보

담당부서·기관 및 시민	재난안전상황실 (시 + 자치구)
각종 상황 징후 보고	⇒ ① 통합 영상을 통한 재난안전 상황판단 및 보고 ② 상황 매뉴얼에 따른 상황전파 및 초동대응

○ (재난 관리체계 확대) 재난위험지구 IoT 센서 통합 플랫폼 구축 사업

- 신속/정확한 재난상황 파악을 위한 IoT 센서 통합 플랫폼 구현
- 지하 시설물, 교각, 공사장 등 재난 위험지구 IoT 센서 설치 사업
- 「지능형 재난 예·경보시스템」 활용을 통한 신속한 재난 대응체계 확립

12. 국가안전대진단 실시 현황(2019~2021)

□ 추진개요

구 분	점검기간	진 단 대 상	지적건수 (건)	점검결과(건)	
				완료	추진중
2019년	2.18 ~ 4.19	6개분야 2,356개소	370	345	25
2020년		코로나19에 따른 지자체 국가안전대진단 제외			
2021년	9.27. ~ 10.26	7개분야 446개소	-	-	-

※ 코로나 19상황 고려, 2021년도 국가안전대진단 추진일정 연기
행정안전부 재난안전점검과-23088(2020.12.30.)

<진단대상시설> 7개 분야

- ① 생활·여가: 유원시설, 공연장, 영화관, 도서관, 종교시설, 청소년수련시설 등
- ② 보건·복지: 의료기관, 대형숙박업소, 다중이용시설(식품) 등
- ③ 건축시설: 일반건축물, 노후건축물, 전통시장 등
- ④ 교통시설: 도로 도시철도, 수문 등
- ⑤ 환경 및 에너지: 전력가스시설, 폐기물매립장, 하천, 충전소, 등
- ⑥ 산업공사장: 건설공사장, 중단공사장
- ⑦ 기타시설: 임도, 급경사지, 도로·옹벽, 산사태 취약지역 등

□ 중점추진내용

- 안전취약시설 유관기관(전기·가스안전공사 등) 및 민간전문가 합동점검
- 점검자·확인자 및 소유주의 책임강화를 위한 안전점검 실명제 추진
- 시민홍보 강화 및 안전신문고 앱을 통한 안전사각지대 위험요소 발굴
- 지적사항에 대한 현지시정 및 보수·보강 등조치

□ 기대효과 및 향후계획

- 공공 및 민간시설 등 대대적인 안전점검으로 시민안전 확보
- 미 조치 시설에 대하여 신속한 보수·보강 조치

<분야별 진단대상>

구분	분 야	개소	진 단 대 상	비고
2019년	계	2,356		
	①생활·여가	174	유원 공연장 미술관 도서관 종교 청소년수련시설 등	
	②보건·복지	1,427	의료기관 대형숙박업소, 장례식장, 산후조리원 등	
	③건축시설	211	판매, 문화재, 공동주택, 대형건축물, 지하상가 등	
	④교통 및 교통시설	147	철도터널 위험도로, 자전거도로, 교량, 철도역사 등	
	⑤환경 및 에너지	94	상수도, 폐기물매립장, 하천, 충전소, 판매소 등	
	⑥기타	303	임도, 급경사지, 도로·옹벽, 산사태 취약지역 등	
2020년	※ 행정안전부 재난안전점검과-1177(2020.05.20.) ○ 코로나19에 따른 지자체 국가안전대진단 제외			
2021년	계	446		
	①생활·여가	75	공연장, 노래연습장, 농어촌 민박, 공공체육시설 등	
	②보건·복지	153	의료기관 숙박업소, 노인요양시설, 제조판매시설 등	
	③건축시설	65	공동주택, 일반건축물, 문화재, 공공청사 등	
	④교통시설	25	도로, 도시철도	
	⑤환경 및 에너지	38	전력·가스시설 상·하수도, 정수장, 취수장 등	
	⑥산업 및 공사장	43	건설공사장, 중단공사장	
	⑦기타	47	산사태위험지역, 공동구, 산림복지시설 저수지 등	

13. 안전신문고 처리 현황(2019~2021)

□ 안전신문고 운영개요

- (시 스템) 스마트폰 안전신문고 App(앱) 및 www.safetyreport.go.kr(PC포털) 활용
- (신고대상) 생활 속 안전위험요소 / 도로파손, 신호등 고장 등
- (처리기한) 7일 이내 소관부서 지정 및 통보
- (처리절차) 안전신고 → 처리부서 지정(행정안전부) → 결과통보(처리부서)
- (근거) 재난 및 안전관리기본법 제19조 및 시행령 제29조의 2

□ 처리현황

(단위 : 건)

년 도	신고접수	처리완료	처 리 중	취하 등	비 고
2019년	57,612	56,784	0	828	
2020년	95,716	94,041	0	1,675	
2021. 9월말	208,879	201,262	3,725	3,892	

□ 신고분야별

(단위 : 건)

년 도	계	산업	사회	시설	교통	생활	학교	기타
2019년	57,612	897 (1.56%)	4,110 (7.13%)	1,311 (2.28%)	46,544 (80.79%)	3,065 (5.32%)	1,677 (2.91%)	8 (0.01%)
2020년	95,716	6,734 (7.04%)	4,487 (4.69%)	2,952 (3.09%)	76,002 (79.40%)	4,435 (4.63%)	759 (0.79%)	347 (0.36%)
2021. 9월말	208,879	4,715 (2.26%)	8,753 (4.19%)	3,889 (1.86%)	167,605 (80.24%)	21,264 (10.18%)	1,328 (0.64%)	1,325 (0.63%)

14. 안보관련 비상대비태세 확립 현황

□ 민방위대 운영현황

○ 민방위대 편성현황

(‘21. 9. 30. 현재, 단위: 명)

구 분	계		지역대		기술지원대		직장대	
	대수	대원수	대수	대원수	대수	대원수	대수	대원수
총 계	2,544	97,639	2,306	87,044	5	384	233	10,211
동 구	322	13,647	291	12,814	1	79	30	754
중 구	374	12,842	343	11,942	1	93	30	807
서 구	811	31,580	740	29,848	1	51	70	1,681
유성구	672	27,522	599	22,293	1	69	72	5,160
대덕구	365	12,048	333	10,147	1	92	31	1,809

○ 민방위대원 교육훈련 현황

(‘21. 9. 30. 현재)

구 분	교육대상	교육대상 (명)	교육실적(명)			불참자 (명)	참석률 (%)
			계	사이버교육	대체인정		
총 계	1~4년차	40,412	30,596	30,338	258	9,816	75.7
	5년차이상	54,041	45,515	45,205	310	8,526	84.2
동 구	1~4년차	5,322	4,297	4,167	130	1,025	80.7
	5년차이상	7,541	6,651	6,538	113	890	88.2
중 구	1~4년차	5,190	3,933	3,928	5	1,257	75.8
	5년차이상	7,136	5,871	5,861	10	1,265	82.3
서 구	1~4년차	13,410	10,066	10,066	0	3,344	75.1
	5년차이상	18,332	15,551	15,551	0	2,781	84.8
유성구	1~4년차	11,699	8,527	8,405	122	2,860	72.9
	5년차이상	14,462	11,602	11,416	186	2,860	80.2
대덕구	1~4년차	4,791	3,773	3,772	1	1,018	78.8
	5년차이상	6,570	5,840	5,839	1	730	88.9

※ 코로나19확산으로 집합교육(1~4년차/ 5년차 이상)을 사이버교육으로 통합(‘21.3.~11.)

※ 헌혈·봉사활동 참여 시 민방위교육 대체 인정

□ 민방위 대피소 · 비상급수 시설현황

구 분	비상대피시설	비상급수시설																				
근거법령	<ul style="list-style-type: none">민방위기본법 제4조, 15조 시행령 제2조, 15조 시행규칙 제9조 ~ 제16조행정안전부 민방위 기본계획 및 집행계획	<ul style="list-style-type: none">민방위기본법 제4조, 15조 시행령 제2조, 15조 시행규칙 제9조, 10조, 15조행정안전부 민방위 기본계획 및 집행계획																				
현 황	<ul style="list-style-type: none">대피시설 수: 738개소 <table><tr><td>동구</td><td>중구</td><td>서구</td><td>유성구</td><td>대덕구</td></tr><tr><td>107</td><td>90</td><td>275</td><td>117</td><td>149</td></tr></table> <ul style="list-style-type: none">확보율: 286% - 소요량 1,196,155m³, 확보량 3,425,869m³	동구	중구	서구	유성구	대덕구	107	90	275	117	149	<ul style="list-style-type: none">비상급수시설 수: 186개소 <table><tr><td>동구</td><td>중구</td><td>서구</td><td>유성구</td><td>대덕구</td></tr><tr><td>23</td><td>49</td><td>46</td><td>40</td><td>28</td></tr></table> <ul style="list-style-type: none">확보율: 116% - 소요량 36,182톤/ 확보량 42,069톤	동구	중구	서구	유성구	대덕구	23	49	46	40	28
동구	중구	서구	유성구	대덕구																		
107	90	275	117	149																		
동구	중구	서구	유성구	대덕구																		
23	49	46	40	28																		
지정대상	<ul style="list-style-type: none">정부·지자체 및 공공단체 소유의 지하시설건축법에 의거 설치된 민간 소유시설 중 대피기능을 갖추고 방송청취가 가능한 지하층	<ul style="list-style-type: none">먹는 물 수질기준 충족 및 1일 취수량 100톤 이상(최초 설치 시)																				
지정권자	<ul style="list-style-type: none">구청장	<ul style="list-style-type: none">구청장																				
지정방법	<ul style="list-style-type: none">시설주 협의 후 지정 동의	<ul style="list-style-type: none">시설주와 협의 후 지정 동의																				
확보기준	<ul style="list-style-type: none">대피인원 1인기준 0.825m²	<ul style="list-style-type: none">급수량 25리터 (식수 9리터, 생활용수 16리터)																				
정비실적	<ul style="list-style-type: none">대피시설 재정비: 738개소<ul style="list-style-type: none">부적합시설 지정해제(3개소)대피시설 정보입력 및 현행화: 738개소노후표지판 교체 및 유도표지판 부착: 15개소출입구 적치물 제거: 4개소점검 모범사례 전파 및 공유대피시설 위치 알리기 홍보<ul style="list-style-type: none">우리 동네 대피소 찾기, 스마트앱(안전디딤돌), 국가재난안전포털 시스템	<ul style="list-style-type: none">급수시설 재정비: 186개소수질검사 95개소 실시 / 2회관정청소 및 관정소독: 49개소음수대 정비 등 시설보수: 13개소발전기 정비 점검 / 자가발전기 설치된 62개소 대상<ul style="list-style-type: none">비상발전기 교체(2개소) 및 수중모터 교체(1개소) 등 현장조치급수시설 정보입력 및 현행화: 187개소점검 모범사례 전파 및 공유급수시설 위치 알리기 홍보<ul style="list-style-type: none">스마트앱(안전디딤돌), 국가재난안전포털시스템 등																				

□ 통합방위협의회 운영현황

구 분	통합방위협의회
근거법령	<ul style="list-style-type: none"> ◆ 통합방위법 제5조(지역통합방위협의회)
추진개요	<ul style="list-style-type: none"> ◆ 위 원 : 30명 (당연직 13, 위촉직 17) ◆ 의 장 : 대전광역시장 ◆ 회의개최 : 분기별 1회(의장 필요시 임시회 개최) ◆ 심의내용 : 취약지역 선정·해제, 통합방위 대비책, 을종사태 병종사태 선포·해제, 통합방위작전·훈련 지원 대책, 국가방위요소의 효율적 육성·운용 및 지원대책 ◆ 예산액 : 6,400천원 - 통합방위실무위원회 ◆ 통합방위법시행령 제8조(지역협의회의 구성 등에 관한 조례기준) ◆ 회의개최 : 분기별 1회 이상 ◆ 심의안건 : 안전 사전심의, 의장 위임사항 심의, 통합방위업무 협조·조정
추진실적	<ul style="list-style-type: none"> ◆ 2019. 지방통합방위회의 개최 : '19. 2. 20.(위원 21명 참석) ◆ 2019. 2/4분기 통합방위협의회 개최 : '19. 5. 13.(위원 22명 참석) ◆ 2019. 3/4분기 통합방위협의회 개최 : '19. 9. 6.(위원 18명 참석) ◆ 2019. 4/4분기 통합방위협의회 개최 : '19. 12. 20.(위원 20명 참석) ◆ 2020. 3/4분기 통합방위협의회 개최 : '20. 9. 9.(서면, 위원 23명 회신) ◆ 2021. 지방통합방위회의 개최 : '21. 3. 25.(위원 23명 참석) ◆ 2021. 2/4분기 통합방위협의회 개최 : '21. 6. 28.(위원 25명 참석) ◆ 2021. 3/4분기 통합방위협의회 개최 : '21. 9. 27.(서면, 위원 28명 회신)
향후계획	<ul style="list-style-type: none"> ◆ 2021. 4/4분기 통합방위협의회 개최 : '21. 12월 예정

□ 방독면 보급 현황 및 계획

○ 총괄 현황

(‘21. 9. 30. 현재, 단위: 명, 개)

구 분	계	동구	중구	서구	유성구	대덕구
대원수	97,639	13,647	12,842	31,580	27,522	12,048
보유량	77,426	10,140	13,150	22,214	21,139	10,783
비율(%)	79	74	102	70	77	90

○ 연도별 보급 현황(최근 5년간)

(‘21. 9. 30. 현재, 단위: 개)

구 분	계	동구	중구	서구	유성구	대덕구
총 계	39,182	6,047	8,880	11,124	6,949	6,182
2017년	14,108	1,476	5,597	3,144	2,190	1,701
2018년	4,972	200	865	1,299	1,298	1,310
2019년	8,285	2,045	1,019	1,892	1,655	1,674
2020년	6,471	1,353	641	2,275	1,169	1,033
2021년	5,346	973	758	2,514	637	464

○ 2022년 보급계획

(단위: 명, 개)

구 분	계	동구	중구	서구	유성구	대덕구
총 계	5,546	762	350	2,680	1,448	306
국고보조	3,760	500	100	2,060	1,000	100
자체확보 ¹⁾	1,786	262	250	620	448	206

1) 자체확보: 자치구별 자체예산으로 통한 방독면(대원수의 2%이상) 확보 계획

15. 지진 대응 종합대책

□ 지진 대응 종합대책 수립(2016.10.07.)

○ (수립배경) '16. 9.12 발생 한 경주 강진(규모 5.8)에 따른 우리시

「지진 대응 종합대책」 필요

○ (추진방향)

- 시설물의 구조적 안전성과 지진발생시 기능유지로 업무연속성 확대
- 시민·유관기관의 지진대응 역량 배양을 위한 교육·훈련 강화
- 지진발생에 따른 시민구호 및 복구를 위한 체계적 대응체계 구축

○ (주요내용) 3개 분야 10개 과제 중점추진

- 주요시설물 내진성능 강화, 지진대응 역량 배양, 신속한 대응복구 체계 구축

○ 10대 과제별 추진계획

① 공공시설물 내진보강 가속화

- 내진성능 평가 및 내진보강

② 민간 건축물 내진보강 활성화

- 건축물 전수조사 및 체계적 관리, 지방세 감면 등 인센티브 제공
- 민간건축물 지진인증제 시행 추진

③ 지진가속도 계측기 통합 : 통합시스템 프로그램 설치

④ 노후시설 안전관리 : 규모5.0지진 발생시 정밀점검 진단

⑤ 공무원·시민교육

- 직장교육, 기회교육, 취약계층 찾아가는 교육, 자율방재단 교육 등

⑥ 지진대응 훈련

- 민관합동 지진대응 현장 훈련, 외국 선진지 지진대응 학습훈련

⑦ 시민 맞춤형 행동요령 홍보

- 시민행동요령 '리플릿' 제작배부, 그림전단 제작, 초등학교 알림장 제작 배포, 관내 영화관 활용 홍보, 재난영화상영 등

⑧ 지진대응 복구기반 조성 : 행동매뉴얼 고도화, 피해 원인조사단 및 평가단 구성

⑨ 시민대피 안정화 : 지진대피소 표지판 설치, 지도 제작

⑩ 지진대응 체계 구축

- 재난 예·경보시설 확충, 지휘체계 강화 상황요원 정예화

□ 21년 지진대책 과제별 추진실적

○ 기존 공공시설물 내진보강 추진

- 수도시설 내진성능평가 101개소 용역완료(2021. 3월) / 97개소 내진성능확보
 - 용운1, 부사, 변동 가압장 및 문지배수지 내진보강 필요
- 공공건축물(올림픽기념국민생활관 본관) 1개소 보강공사 완료(2021. 5월)
- 교량시설 6개소 보강공사 완료(2021. 6월)
 - 방동대교, 봉곡1교, 둔산대교, 용문교, 삼천교, 궁동2교, 내진보강공사 완료

○ 민간건축물 내진보강 활성화

- 지진안전 시설물 인증지원사업 추진 중 / 갤러리아 타임월드, 웰니스요양병원 등 2개소
 - 내진성능평가 3천만원, 인증수수료 5백만원 한도 지원

○ 지진재난 관련 교육 실시

- 대전 초등학교 150개교 입학생을 대상으로 ‘지진행동요령 알림장’ 14,950부 배부
- 119시민체험센터에서 지진체험훈련 전 시민대상으로 연중 실시
- 지진방재 담당자 및 지역자율방재단 역량 강화교육 실시

○ 지진재난 대응절차 및 임무·역할 점검훈련 실시

- 재난안전대책본부 13개 협업 실무반 도상훈련 실시 / 2021. 6. 10.
 - 시 14개부서 15명 / 자치구 별도 실시

○ 지진 옥외대피장소 지정·관리 강화

- 지진 옥외대피장소 지정 및 안내판 설치·관리
- 지진 옥외대피장소(133개소) 관리실태 점검 실시 / 2021. 4. 20 ~ 5. 7
 - 지적사항에 따른 조치 완료(표지판 재설치 및 시트지 채부착 등) / 2021. 7월

○ 지진재난 시민행동요령 홍보 지속 추진

- SNS(네이버 밴드, 페이스북, 인스타 등)를 활용한 비대면홍보 지속 추진
- 21년 지진안전주간 온라인 캠페인, 행동요령, 지진대피장소 등 집중홍보 추진 / 2021. 9월
 - 시, 구 홈페이지 배너 및 SNS, 새소식 등 온라인 홍보 실시
 - 포스터 게시(65부) 및 민원실 등 리플릿 배치(540부)
 - 지하철역 승강장 행선안내 전광판 시민행동요령 송출(30,800회)
 - 각종 옥외전광판 등을 활용한 시민행동요령 동영상 송출(2,415회)

○ 지진대응 근무기준 및 조치사항

구 분	조 치 사 항	비 고
기 상 청	<ul style="list-style-type: none"> ○ 긴급재난문자(CBS) 발송 - 규모 3.0(반경 35Km 지역), 규모 3.5(반경 50km), 규모 4.0이상(전국) 	
규모 3.0 이 하	<ul style="list-style-type: none"> ○ 재난안전상황실 대응 - 지진발생 상황을 상황기록부에 기록 	※ 기상청통보대상 (규모 2.0이상)
규 모 3.0~3.9	<ul style="list-style-type: none"> ○ 재난안전상황실 초동 대응 ○ 재난방송 요청 ○ 자치구, 유관기관 초기대응 지시 - 피해상황 파악 보고 지시 ○ 상황전파(CBS), 문자 등 ○ 상황보고 - 시장, 행정부시장, 시민안전실장, 재난관리과장 등 	시민안전실 재난관리과 (비상단계)
규 모 4.0~4.9	<ul style="list-style-type: none"> ○ 재난방송 요청 ○ 상황판단회의 개최→지대본 단계조정 ○ 자치구, 유관기관 등 초기대응 지시 (NDMS상황전파 시스템) - 피해상황 파악 및 신속대응, 수습철저 지시 ○ 상황전파(CBS), 전직원 상황전파 등 ○ 초기 상황보고 - 시장, 행정부시장, 시민안전실장, 재난관리과장 등 	지대본 자동가동 (1단계) (유관기관 필요시 비상소집)
규모 5.0 이 상	<ul style="list-style-type: none"> ○ 재난방송 요청 ○ 상황판단회의 개최→지대본 단계조정 ○ 자치구, 유관기관 등 초기대응 지시 (NDMS상황전파 시스템) - 피해상황 파악 및 신속대응, 수습철저 지시 ○ 상황전파(CBS), 전직원 상황전파 등 ○ 초기 상황보고 - 시장, 행정부시장, 시민안전실장, 재난관리과장 등 	지대본 자동가동 (2단계) (유관기관 비상소집)

□ 지진 대피소 현황

○ 지진대피소 안내판 종류

구 분	지진 옥외대피장소	임시주거시설(지진겸용)
표 지 판 모 형	 <p>지진 옥외대피소 (EARTHQUAKE EVACUATION ZONE)</p> <p>이곳은 지진 발생에 대비하여 지정된 긴급 대피장소입니다.</p> <p>시군구명</p> <p>시군구-옥외-1</p>	 <p>임시주거시설 - 지진겸용 (DISASTER SHELTER)</p> <p>이곳은 각종 재난 발생 시 사용되는 이재민 구호소입니다.</p> <p>시군구명</p> <p>시군구-옥외-1</p>

○ 지진대피소 지정·운영현황

구 분	지진 옥외대피장소		임시주거시설(지진겸용)	
	개 소	수용인원(명)	개 소	수용인원(명)
계	133	1,080,665	103	42,803
동 구	46	460,339	12	4,617
중 구	20	238,196	11	7,666
서 구	25	166,690	28	12,281
유성구	30	158,741	37	12,603
대덕구	12	56,699	15	5,636

※ 지진 옥외대피장소(133개소)중, 학교운동장 128, 공원 등 기타 5

지진겸용 임시주거시설(103개소)중, 학교 85, 경로당 3, 공공시설 등 6, 기타 9

□ 시설물 내진보강 현황

○ 공공시설물

(기준일 2021.7.1. 단위 : 개소)

대상시설	내진설계 대상	내진설계 적용	내진미적용			내진율 (%)
			소계	내진양호/ 내진보강	내진보강 필요시설물	
대전광역시(계)	1,231	345	886	593	293	76.2
건축물	655	155	500	206	294	55.1
도로시설 (교량·터널)	322	161	161	121	40	87.6
도시철도	45	-	45	45	-	100
산업단지 폐수종말 처리시설	22	-	22	21	1	95.5
수도시설	161	24	137	121	16	90.1
매립시설	9	4	5	3	2	77.8
하수종말처리장	30	-	30	5	25	16.7
공동구	1	-	1	1	-	100
병원	2	2	-	-	-	100
학교	2	1	1	1	-	100

→ 2020년도 대비 증 3.5% / 내진성능평가 결과 내진성능확보 및 내진보강 공사 시행

○ 시 전체 건축물

(기준일 2021.7.1. 단위 : 동)

구 분		전체 사용승인		사용승인(내진대상A)		내진확보 B		내진비율(B/A)	
		동수	면적	동수	면적	동수	면적	동수 기준	면적 기준
합 계		132,469	111,634,169	121,662	110,692,810	21,756	70,648,076	17.9%	63.8%
주택	소계	92,587	56,371,798	92,587	56,371,798	15,672	38,402,916	16.9%	68.1%
	단독주택	83,186	16,853,176	83,186	16,853,176	11,685	5,008,737	14.0%	29.7%
	공동주택	9,401	39,518,622	9,401	39,518,622	3,987	33,394,179	42.4%	84.5%
주택이외	소계	39,882	55,262,371	29,075	54,321,013	6,084	32,245,159	20.9%	59.4%
	학교	1,321	5,980,202	1,095	5,966,457	270	2,298,286	24.7%	38.5%
	의료시설	153	1,235,856	149	1,235,524	86	813,690	57.7%	65.9%
	공공업무시설	543	908,761	426	900,812	93	521,481	21.8%	57.9%
	그 외	37,865	47,137,551	27,405	46,218,220	5,635	28,611,703	20.6%	61.9%

* 건축허가 시기에 따른 내진 설계 유무 실적임 / 세움터시스템 활용

16. 폭염 · 한파 대비 종합대책

□ 2021년도 여름철 폭염대비 종합대책 추진

- (목 적) 기후변화로 인한 여름철 기온 상승으로 폭염특보 발생빈도와 강도가 증가하는 추세로 폭염 대비 · 대응체계 확립
- (운영기간) 2021. 5. 20 ~ 9. 30

특보기준 (5.15.부터 시범운영)	폭염 주의보	폭염으로 인하여 다음 중 어느 하나에 해당하는 경우 ① 일 최고 체감온도 33℃이상인 상태가 2일 이상 지속될 것으로 예상될 때 ② 급격한 체감온도 상승 또는 폭염 장기화 등으로 중대한 피해발생이 예상될 때
	폭염 경보	폭염으로 인하여 다음 중 어느 하나에 해당하는 경우 ① 일 최고 체감온도 35℃이상인 상태가 2일 이상 지속될 것으로 예상될 때 ② 급격한 체감온도 상승 또는 폭염 장기화 등으로 광범위한 지역에서 중대한 피해발생이 예상될 때

○ (대응체계 구축) 폭염종합지원상황실 단계별 운영

- 관할 자치구 폭염 상황관리 총괄
- 관할 자치구 종합대책 추진상황 지도·점검 및 지원
- (상시) 폭염 대응 T/F 구성 · 운영, (특보 시) 폭염종합지원상황실 단계별 운영

□ 폭염 발생 현황

○ 폭염 및 열대야 발생 일 수

- '21년 폭염 특보: 38일(주의보 12, 경보 26) / 최고기온 36.1℃('21.7.30.)

구 분	2011	2012	2013	2014	2015	2016	2017	2018	2019	2020	2021
폭 염(일) ¹	1	17	16	5	12	29	14	37	18	13	38
열대야(일) ²	10	18	22	6	7	22	18	35	22	17	15
최고기온(℃)	33.3	36.9	35.0	34.9	36.3	37.6	35.9	39.4	36.9	35.4	36.1

1. 폭염 일 수 : 일 최고기온 33.0℃ 이상인 날의 일 수

2. 열대야 일 수 : 밤 최저기온(당일 18:01~익일 09:00) 25.0℃ 이상인 날의 일 수

□ 폭염 피해 현황

○ 대전시 폭염 피해현황

- '21년 온열질환자 27명(열사병(8), 열탈진(9), 열경련(7), 열실신(2), 기타(1)), 사망자 없음

구 분	'14	'15	'16	'17	'18	'19	'20	'21
온열질환자 (사 망 자)	19 (0)	26 (0)	64 (0)	46 (0)	82 (0)	32 (0)	18 (0)	27 (0)

□ 주요 대처사항

○ 코로나19 장기화에 따른 감염방지 대책과 병행

1. (대체무더위쉼터 활용) 경로당, 복지관 등 휴관에 따라 공공기관, 은행, 종교시설, 공원, 다리 밑 등 쉼터 공간 확대 지정 / 사회적 거리두기 병행

- (실내) 무더위쉼터 지정현황

계	노인 시설	복지 회관	마을 회관	보건소	주민 센터	종교 시설	금융 기관	기타
960	779	29	5	5	79	0	36	27

- (야외) 무더위쉼터 지정현황

계	정자· 파고라	공원	교량하부	나무그늘	하천둔치	기타
113	17	80	4	5	0	7

2. (취약계층 지원 강화) 개인 폭염관련 물품 배부 등

- 폭염응급키트(50개), 쿨스카프(5,000개), 아이스팩(4,000개), 영양곡물선식(1,300박스)
- 재난도우미(83,339명) 활용하여 독거노인, 거동불편자 등 건강관리
 - 취약계층 방문(14,332회), 전화(194,697회), 무더위쉼터 점검(1,412회)

계	보건전문 인력	노인 돌보미	사 회 복지사	통장	공무원	자 율 방재단	기타
4,291	55	982	57	2,384	169	573	71

○ 폭염저감 도심생활환경 조성

1. (냉동 병입수돗물(It' s 水) 공급) 송촌정수장에서 생산된 이츠수를 냉동시킨 뒤, 임시선별검사소, 예방접종센터 등 자치구별 다중밀집지역에 무료로 공급

- (공급수량) 총 189,400병 / '21. 7. 13. ~ 8. 13.까지 공급(약 8천병/일)
- (소요비용) 34백만원 / 재난관리기금 활용

2. 폭염저감시설 (주민참여예산 시민제안 공모사업 그늘막, 스마트쉼터 설치)

- 그늘막

- (사업기간) 2021. 3. ~ 5. / 추진 중
- (사 업 량) 총 100개소 / 주민참여예산 200백만원 활용

(단위: 개소)

구 분	총 계	동 구	중 구	서 구	유성구	대덕구
그늘막(고정형)	100	20	20	20	23	17

- 스마트 쉼터

- (사업기간) 2021. 5. ~ 7. / 추진 완료
- (사업량) 한밭수목원 내 2개소 / 주민참여예산 150백만원 활용

3. 도로 살수작업 실시로 도심 열섬현상 완화

- 사업소 및 지자체별 폭염대응 도로 살수차 임차 운영
 - 추진: 재난관리과(총괄), 건설관리본부, 5개 구청 재난부서
 - 기간: '21. 7. 13. ~ 8. 16.까지 203대 살수 실시
 - 대상: 관내 주요도로 22개구간(186.4km)
 - 예산: 시 재난관리기금(50백만원) 및 자치구별 재난관리기금 활용
- 소방차, 맥키스컴퍼니 협조(쪽방촌, 다중 밀집지역 살수)

□ 홍보실적

- 전광판 송출(249회), 앰프(79회), 가두방송(11회), 취약계층 문자서비스(37회/총 80,851명) 실시
- 기상청 폭염 영향예보 음성서비스 운영(예경보전파 / 총 35회)
- 임시선별검사소 폭염 햇빛가리개용 대형부채 30,000개 배부
- 양산쓰기 캠페인 및 양산대여소 설치 홍보
- 자율방재단 얼음물 배부하며 폭염 피해예방 홍보 추진
- SNS(밴드, 페이스북 등) · 홈페이지 · 유튜브 등 폭염피해 예방 홍보
- 폭염대비 부모님께 안부전하기 현수막 설치 등 홍보추진
- 폭염 행동요령 협력기관 전광판 활용 협조 요청(과학관, 국립중앙박물관 등)
- 폭염 취약 건설공사 관계자, 농축산농가 등 폭염 안내방송 및 문자 전송
- 무더위쉼터 내 폭염행동요령 홍보물 비치 및 게시판 홍보

□ 2021년도 겨울철 한파대책 추진

- (목적) 한파로 인한 시민불편 해소, 취약계층 관리를 위한 신속한 대응체계 구축
- (운영기간) 2020. 11. 15 ~ 2021. 3. 15.
- (대응체계 구축) 한파종합지원상황실 단계별 운영
 - 관할 자치구 한파 상황관리 총괄
 - 관할 자치구 종합대책 추진상황 지도·점검 및 지원
 - (상시) 한파 대응 T/F 구성·운영, (특보 시) 한파종합지원상황실 단계별 운영

□ 한파 발생 현황

○ 한파 발생 일 수

- '21년 한파 특보 : 8일(주의보 4, 경보 4) / 최저기온 -17.5℃('21.1.8.)

□ 한파 피해 현황

○ 대전시 한파 피해현황

- '21년 한랭질환자 10명(저체온증(8), 동상(2)), 사망자 없음
- 수도동파 피해 : 계량기 426건

□ 주요 대처사항

○ 한파대비 독거노인, 쪽방촌 주민 등 취약계층 보호대책

1. (한파쉼터 지정·운영) 코로나19 감염병 예방을 위하여 경로당 등 한파 쉼터 축소 운영 / 사회적 거리두기 병행

- 한파쉼터 현황

구 분		시설현황(개소)										비고(개소)	
		계	노인 시설	복지 회관	마을 회관	보건소	주민 센터	읍면동 사무소	종교 시설	금융 기관	기타	야간 개방	주말, 휴일 개방
대전	지정	735	486	9	5	1	56				10	74	94
	운영	240	161	7	0	0	56				9	7	14
	운영률 (%)	33	33	77	0	0	100				90	9	15

2. (취약계층 지원 강화) 한파대비 방한물품 지원 등

- 패딩조끼(1,125벌), 방한장갑(480개), 보온이불(333개), 온열매트(1,378개), 전기히터(79개)
- 재난도우미 취약계층 보호활동

구분	전체 재난도우미* (명)	보호대상 취약계층** (명)	활동실적(누적, 회)			
			계	안부확인	방문간호	기타 (단열개선, 화재예방 등)
계	1,567	10,509	205,156	118,077	61,977	25,102

* 생활지원사, 건강보건전문인력, 사회복지사, 공무원(재난/복지/보건), 이통장, 지역자율방재단, 자원봉사자 등

** 독거노인, 쪽방주민, 노숙인, 거동불편자 등

- 무료급식소 운영(13개소) : 무료급식 1,682명 제공
- 응급잠자리(1,005명) 및 임시주거비(36명/예산 28,177천원) 지원

○ 한파저감 생활환경 조성

1. (한파저감시설 운영) 버스정류장에 온열의자 및 방풍시설 운영

- 한파저감시설 현황

(단위:개소)

구 분	계	동구	중구	서구	유성구	대덕구
계	79	16	10	18	11	24
온열의자	64	16	10	18	11	9
방풍시설	15	-	-	-	-	15

2. (동파방지 지하매립식 비상소화함 설치) 겨울철 한파 선제적 대응하고자 전통시장 소방차 진입이 어려운 지역 등에 시민의 생명을 보호하기 위한 「동파방지 지하매립식 비상소화함」을 설치

- (사업기간) 2021. 3. ~ 7. / 4개월

- (사업량) 총 12개소 / 재난관리기금 204백만원(소방본부 사업추진)

(단위: 개소)

구 분	계	동 구	중 구	서 구	유성구	대덕구
계	12	2	3	3	2	2
전통 재래시장	9	1	2	2	2	2
소방차 진입이 어려운 지역	3	1	1	1	-	-

※ 2020년 동파방지 지하매립식 비상소화함 시범설치 13개소 / 2020. 11월

□ 홍보실적

- 한파특보에 따른 시민 유의사항 안내 / TV자막(4개 방송사), 전광판(74개소)
- 취약계층 및 농축산농가 대상 / 마을방송(10회/101개소), 문자(14회/23,936명)
- 동파예방 문자발송(96,575건), 현수막 게시 및 전단지 배포
- SNS(밴드, 페이스북 등) · 홈페이지 · 유튜브 등 한파피해 예방 홍보
- 한파 시민행동요령 옥외전광판 활용 협조 요청(과학관, 국립중앙박물관 등)
- 한파쉼터 내 한파 시민행동요령 홍보물 비치 및 게시판 홍보

17. 쿨링포그 설치 및 운영현황

□ 쿨링포그 설치 및 운영현황

설치기관	위치	설치일	사업내용	사업비 (천원)	운영실적	관리기관
계	20개소			835,341		
대전광역시	대전역 앞 버스승강장	19.6.5.	1개소	247,498	‘19.8.1~9.30.	버스운영과
	으능정거리	19.6.5.	1개소		‘19.8.1~9.30.	중구 안전총괄과
	시청 북문 앞 보도	19.6.5.	1개소		‘19.7.14.~9.30.	서구 재난안전과
	갤러리아 인근	19.6.5.	1개소		‘19.7.14.~9.30.	
	유성네거리	20.5.6.	1개소	124,000	운영x	유성구 재난안전과
동 구	상소동 산림욕장	18.9.	1개소	13,900	‘18.10.2~10.31. ‘19.7.1~8.31.	동구 공원녹지과
	홍릉어린이공원	19.8.	1개소	47,000	‘19.8.5.~9.15.	
중 구	대림빌딩 및 평생학습관 앞	19.9.11	1개소	50,000	‘19.9.16.~9.30	중구 건설과
서 구	보라매공원 파크와	19.7.30	1개소	14,910	‘19.8.6.~8.30.	서구 공원녹지과
	수릿들어린이 공원	20.5.27	1개소	18,520	운영x	
유성구	송강근린공원	21.3.2.	1개소	57,307	운영x	유성구 공원과
	온천동 방죽어린이공원	21.3.2.	1개소			
	관평동 윗관들어린이공원	21.3.2.	1개소			
	온천자구	21.3.2.	1개소	84,670		
	전만동 엑스포근린공원	20.5.7.	1개소	19,995		
	신성동 주막어린이공원	20.3.24	1개소	19,995		
대덕구	범동삼익소아파트 앞 정류장	19.9.	1개소	5,882	‘19.9.2.~9.30	대덕구 공원녹지과
	대전지방국세청 보행로	19.6.	1개소	52,024	‘19.6.15.~9.30.	
	중리 만남어린이공원	19.9.	1개소	29,640	‘19.9.2.~9.30	
	신탄진역 인근 도로	20.4.	1개소	50,000	운영x	대덕구 안전총괄과

□ 쿨링포그 설치 문제점 및 대책

- (문 제 점) 쿨링포그 바이러스가 쉽게 전파될 수 있어 코로나19로 가동 자체 / 유지·관리 어려움
- (대 책) 쿨링포그 시스템 정기 점검 및 안전관리 시행 / 관련부서 및 지자체

□ 향후 추진 : 쿨링포그 시스템 정기적인 점검 및 안전관리 지속 추진

18. 살수차 임대현황

○ 임대조건

- 건설기계관리법상 사용에 하자가 없는 장비로 16톤용 살수기 차량으로 환경 오염방지를 위한 매연저감장치 장착, 불법구조변경 하지 않은, 5등급 제외 차량

○ 임대현황

발주기관	임대업체	계약방법	임대료 (천원)	기 간	비 고
건설관리 본부	(주)세종살수	수의계약	22,000	'21.7.~'21.9.	대전
	문수 살수		22,000		
동 구 청	청정살수		11,000	'21.6.~'21.9.	
중 구 청	문수살수		19,800	'21.7.~'21.9.	
서 구 청	(주)세종살수		19,800	'21.6.~'21.9.	
유 성 구 청	(주)세종살수		24,380	'21.7.~'21.9.	
대 덕 구 청	늘푸른 살수조합		7,700	'21.7.~'21.9.	

19. 태풍 및 국지성 폭우대비 종합대책

□ 여름철 자연재난 대책기간 운영

○ (목 적) 여름철 자연재난에 대비, 신속한 재난대응체계 구축 운영

○ (운영기간) '21. 5. 15. ~ 10. 15.

○ (기본방침)

- 인명피해 최소화대책 적극 추진
- 한 발 앞선(One Step Ahead) 재난대비 및 행동계획(Action Plan) 정착
- 현장밀착형 재난관리 행정 강화
- 사전 점검하여 미비점을 보완한 후 평가하는 책임행정 강화

○ (대응원칙)

- 기상정보·예비특보 단계부터 철저한 대비
- 인명피해 우려지역에 대한 반복점검 및 지속적 보완
- 태풍·호우 등에 대한 국민행동요령 및 국민이 판단할 수 있는 실시간 재난

정보를 반복적으로 홍보

- 민간단체·유관기관 등과 협약체결 및 적극 활용
- 피해(우려)지역 책임담당제 실시 및 현장책임자 전진배치
- 자치구별 재난상황 대응계획 작성 등 재난상황 대응 철저

□ 태풍 및 국지성 폭우 대비 대처상황

○ (시설물 점검 강화)

- 재해위험구역 130개소, 방재시설물 1,521개소 등 현장책임관 사전예찰
- 하상주차장 사전 통제강화 : 4개소, 743면
- 지하차도 펌프시설 점검 및 배수로 준설 : 24시간 상황유지
- 배수펌프장 작동상태 점검
- 급경사지, 건설공사장(가림막, 타워크레인 등) 안전점검 실시
- 옥외광고물(고정간판·유동광고물) 안전점검 및 불법현수막 철거
- 하수시설물 및 빗물받이 준설, 사전 점검
- 농경지 비닐하우스 등 안전점검

○ (방재성능 최적화)

- 빗물받이 덮개 제거반 운영(65반, 504명) : 불법 덮개 수시 제거
- 상습침수구역, 주요 교차로 배수시설 취약도로 배수시설 정비 : 낙엽·쓰레기 등
- 시설녹지 및 공원 내 낙엽, 비닐 등 쓰레기 제거
- 하천 수문, 가동보 사전 개방 및 유지용수(대전천·대동천) 공급사전 중단

○ (홍보 강화)

- 마을방송, 예·경보시스템 활용 기상상황 전파
- 농작물 피해 대비 농작물 관리요령 홍보

○ (대응강화)

- 하수도 수선 및 준설 연간단가업체 비상근무 실시(장비동원 대기)
 - 사고 동시다발 대비 현장 출동 비상근무자 지정
 - 옥외광고물 및 가로수 전도 대비 크레인 등 건설장비 즉시동원 준비
 - 집중호우로 인한 침수방지용 자재 비치 : 양수기, 모래주머니 등
 - 하상도로 진입 통제 : 수위에 따라 지역경찰서와 협조체계 유지
 - CCTV 활용 지하차도, 재해우려지역 상시 모니터링 실시
- ※ 비상근무체계 유지하여 선제적 상황대처 ⇒ 초동 대응으로 재산피해 최소화

□ 상황관리 체계 구축

○ 단계별 비상근무 실시

구 분		근 무 기 준	근무인원	근 무 편 성	비 고
평상시	상시대비 단계	- 24시간 상황관리	2명	- 재난관리과재난안전상황실 (상시근무자)	
보강시	초기대응 단계	- 태풍 정보 발표, - 강풍·호우 예비특보	14명	- 재난관리과 4명 (상황실 2, 자연재난팀 2) - 7개 부서(9명) - 유관기관(1명)	▶ 비상근무실시 ▶ 상황판단회의
비상단계	1 단계	- 태풍예비특보 발효 - 강풍 · 호우 주의보	28명	- 23개 부서(28명)	▶ 재난안전대책 본부가동
	2 단계	- 태풍 주의보 발표 - 강풍 · 호우 경보 - 교통통제 · 차단 - 국지적 피해 발생	37명	- 25개 부서(32명) - 5개 유관기관(5명)	▶ 재난안전대책 본부장화 및 응급조치 지원
	3 단계	- 태풍 경보 - 전면 교통마비 - 대규모 피해 발생	55명	- 34개 부서(41명) - 14개 유관기관(14명)	

□ 사전대비 및 대응 현황

○ (인명보호) 재해위험구역 전수조사

- (재해취약지역) 전수점검 실시 : '21. 3. 8 ~ 4. 14

〈재해위험구역 현황 : 130개소〉

- ▶ 인명피해우려지역 : 80개소(급경사지 5, 저수지 3, 자연재해위험개선지구 2, 기타 70(세월교 등))
- ▶ 침수우려취약도로 : 50개소(하상도로 5, 지하차도 17, 기타 28(언더패스 등) }

- (야영장) 시 · 구 일제점검 : '21. 3. 29 ~ 4. 2

- 상습침수지역 및 저지대 등 배수시설과 수방장비 상태 등

▶ 점검대상 : 상소오토캠핑장 등 6개소

▶ 점검인원 : 12명 / 시 구 및 안전관리 종사자

▶ 점검내용 : 야영장 입구 등 CCTV 설치, 안전인증 전기용품 사용 등 확인

- (재난예·경보시설) 자치구 일제점검 : '21. 5. 1 ~ 10. 30

- 전수점검으로 고장시설 정비, 운영매뉴얼 정비, 관리대장 현행화 등

〈우리시 재난 예·경보시설 현황 575개소〉

- ▶ 자동음성단말기 253, 기상관측장비 20, 수위측정계 8, 재난영상감시(CCTV) 255, 재해문자전광판 25, 지진가속도계측기 8, 시설물방송 6

○ (시설보호) 취약시설 점검정비 및 안전대책

- (하천시설물 및 하천점용공사장) 안전점검 : '21. 3. 2 ~ 3. 19

〈하천점용공사장 안전점검〉

- ▶ 대상 : 옹호천, 주원천 생태하천조성사업
- ▶ 점검사항 : 우수지장물 제거, 구조물 사면부 토사유실보호막 설치상태 등

〈우기대비 하천제방 일제 정비〉

- ▶ 대상 : 30개소 / 국가하천(갑천 등 4), 지방하천(대전천 등 26개소)
- ▶ 점검사항 : 하천제방, 배수문 등 각종 공작물의 정비 상태

○ (교통대책) 하상주차장 및 침수취약도로 통제강화

- (취약도로 등 일제조사) '21. 3. 8 ~ 10. 15

- 차량침수 피해 최소화를 위하여 침수우려지역 위험도 등급별 집중관리

〈조사결과〉

- ▶ 하천주변 17개소(동구 2, 중구 3, 서구 2, 유성구 3, 대덕구 7)
- *1등급 1개소(동구), 2등급 1개소(중구), 3등급 15개소(동구1, 중구2, 서구 2, 유성구 3, 대덕구 7)

- (하상주차장 통제강화) 특보시 인근 지구대 연계 하상주차장 진입통제

○ (자원관리) 응급복구 및 침수방지용 장비 보유 파악 및 현행화

- (물자확보 관리) 재난관리시스템 · 재난자원관리 공동활용시스템 자료 입력

〈조사결과〉

- ▶ 총 872대 (굴삭기, 덤프트럭, 노면청소차, 양수기 등)
- 지자체 보유 535, 유관기관 장비(협약) 32, 민간방비 임대(계약) 305

- (인적 물적 자원 긴급동원 확보) 민간단체 협약 체결 및 간담회 실시

○ 홍보대책

- (홍보기간) '20. 5.15. ~ 10.15. (여름철 자연재난 대책기간)

- (주요 홍보내용) 피해예방을 위한 시민행동요령 및 피해위험지역 홍보,
재난발생시 상황전파, 풍수해보험 등 정책홍보

- (홍보방법) TV, 전광판 등 홍보매체 활용 홍보 및 재난예방 교육시 홍보

□ 향후 계획

○ (자연재해위험개선지구 정비사업 추진)

- 기 간 : 2021. 2. ~ 2023. 12.
- 위 치 : 동구 절암천지구, 서구 정림지구
- 사 업 비 : 총 520억원(절암천 150, 정림동 370)

▶ 금년도 실시설계비 15.6억원(절암천 4.6, 정림동 11)

- 추진현황 : 기본 및 실시설계 중(절암천 '21.4. ~ '22.4. / 정림 '21.4. ~ '22.4.)
- 향후계획 : '22년 ~ '23년 12월말 정비사업 추진 ⇒ 사업비 확보(국비&지방비)

○ (기상특보 시) 재해취약지역 안전관리 철저 및 관리점검 강화

- 조사된 자연재해위험지구 후보지* 예찰활동 강화

* 하천·내수·사면·토사·기타재해 등 452개소

- 침수우려지역(지하차도, 하상도로 등) 출입 사전 통제 등 안전조치

○ (정보공유체계) CCTV통합·연계시스템, 풍수해피해예측시스템 활용

- 신속한 재난상황 파악 및 대비·대응, 실시간 전파·공유

20. 안심마을만들기 사업 추진현황(2019~2021)

○ 2019년

- 4개 사업(동구3, 서구1) / 총 75,000천원

자치구	사업주체	사업비 (천원)	사 업 명 (주요내용)
동구	중앙동	20,000	• 대동천 소제행복마을 벽화사업 (대동천 주변 벽화사업으로 안전마을 조성사업)
	자양동	20,000	• 자녀안심하고 학교보내기 (로고라이트, 태양광 센서 벽등, 슬라표지병 설치 등)
	삼성동	20,000	• 삼성동 자연재난 취약지역 개선사업 (그늘막 및 제설함 설치, 생활안전 교육)
서구	복수동	15,000	• 복수동 안심마을 만들기 사업 (안심귀가 서비스, 제세동기교육 및 비치, 그늘막 설치)

○ 2020년

- 16개 사업(동구6, 중구2, 서구3, 대덕구5) / 총 574,364천원

자치구	사업주체	사업비 (천원)	사 업 명 (주요내용)
동구	성남동	20,000	• 범죄로부터 안전한 꽃피는 성남동(1차) (로고라이트 설치, 가로변 화분 배치, 골목길 화분 및 화단조성)
		49,200	• 범죄로부터 안전한 꽃피는 성남동(2차) (방범용 CCTV 및 로고라이트 2개소 설치)
	용전동	17,500	• 범죄로부터 안전한 용전동 만들기 (안심귀가 서비스, 자율방범초소 시설개선)
	가양2동	49,200	• 가양2동 안심마을 만들기 (방범용 CCTV 2개소 설치)
	삼성동	38,686	• 안전한 힐링 산책로 조성 (옹벽 정리 및 벽화 그리기, 경관조명 설치)
	자양동	49,200	• 범죄없는 안심마을 만들기 (방범용 CCTV 및 로고라이트 2개소 설치)
중구	오류동	20,000	• 범죄예방 환경디자인 사업(1차) (철도변 옹벽도색, 골목길 바닥조명 설치, 꽃 화분 조성)
		78,000	• 오류태평 안심굴다리 조성(2차) (굴다리 차도 및 인도 벽면 개선, 보도블록 교체, 조명 설치)
서구	내동	41,200	• 2020 내동 안심마을 만들기 사업 (어린이 보호구역 안전시설 및 범죄취약지역 개선)

자치구	사업주체	사업비 (천원)	사 업 명 (주요내용)
서구	도마2동	39,000	• 내 아이가 뛰어놀 수 있는 어린이 공원 만들기 (어린이 공원 시설물 정비, 계단 및 펜스 정비)
	월평1동	52,680	• 2020 월평1동 안심마을 만들기 사업 (방범용 CCTV 1개소, 로고라이트 3개, 바닥조명 설치)
대덕구	비래동	17,500	• 비래동 주민주도형 범죄예방 안전지킴이 사업 (안심귀가 서비스, 방범초소 시설개선)
	석봉동	24,358	• 석봉동 주민자율 안전지킴이 사업 (노후화된 방범초소 개선)
	신탄진동	41,420	• 범죄 걱정 없는 환하고 안전한 신탄진동 (로고라이트 6개소, 솔라트리 2개소, 안전캠페인 추진)
	중리동	9,600	• 걷고 싶은 산책로 조성 (로고라이트 3개소 설치)
	여성 가족과	26,820	• 주민참여형 여성 안심마을 조성 (로고라이트 2개소, 바닥조명 200개 설치)

○ 2021년

- 11개 사업(동구3, 중구3, 서구2, 대덕구3) / 총 175,000천원

자치구	사업주체	사업비 (천원)	사 업 명 (주요내용)
동구	용전동	15,000	• 밝은 용전동, 안전하고 범죄 없는 마을 (문화관 주변 보안등 설치 15개소, 로고라이트 설치 1개소)
	홍도동	19,000	• 어두운 밤길, 불안한 마음 훨씬 덜었슈 (태양광 표지병 175개 설치, 고보등 3개 설치)
	성남동	20,000	• ‘환’ 하고 ‘안’ 전한 우리마을 산책길 (산책로 전등설비 공사)
중구	석교동	18,000	• 우리동네 안전 지킴이 (화재취약가구 소화기 및 화재경보기 지원 및 보안등 설치 10개소)
	부사동	3,000	• 안전한 밤길 만들기 (그림자 조명 4개화면 1식 설치)
	중촌동	19,000	• 안전한 골목환경 조성으로 보행자의 안전 및 범죄 사전예방 (도로표지병 218개 설치, 그림자 조명 1식 설치)
서구	내동	19,000	• 걸음마다 안심되는 내동내 안심골목길 (어린이 보호구역 안전시설 및 범죄취약지역 개선)
	도마2동	20,000	• 주민 안전 통로 ‘콘셉트 안심 계단 만들기’ (계단보수 및 난간정비, 태양광 경관등, 로고젝터, 그림계단 조성)

자치구	사업주체	사업비 (천원)	사 업 명 (주요내용)
대덕구	회덕동	10,000	• 덕을 품은 굴다리길 조명 개선 사업 (가로등 조명 및 굴다리 내부 조명 개선, 솔라표지병 설치)
	법1동	13,000	• 반짝반짝 안심 산책로 만들기 (조명 블라드 50개, 로고라이트 1개소 설치)
	신탄진동	19,000	• 신탄진동 안심귀갓길 조성사업 (솔라표지병 185개 설치, 로고젝터 1개 설치)

21. 코로나19 생활치료센터(지자체형) 지정·운영현황

생활치료센터	소재지	시설명	입소정원	주관부서
대전제2호 생활치료센터	서구 관저동	한국발전 인재개발원	116명 (63실)	재난관리과
대전제3호 생활치료센터	서구 괴정동	KT대전 인재개발원	555명 (280실)	안전정책과

□ 입·퇴소 현황

('21.9.30기준, 단위 : 명)

구 분		전일현황	당일 인원 증감				당일현원
			입 소	퇴 소	타기관 (병원)이송	기타 (복귀)	
총 입소자 현황		230	37	19	2	-	246
제2생활치료센터	금일	81	16	2	-	-	95
	누계		813	623	95	2	
제3생활치료센터	금일	149	21	17	2	-	151
	누계		785	540	94	-	

외 국 인 ▶ (2센터): 23명(베트남10, 러시아4, 우즈베키스탄3, 중국3, 인도1, 이디오피아1, 케냐1) / 누계 : 78명
입소현황 ▶ (3센터): 18명(베트남10, 태국3, 스페인1, 사우디1, 러시아1, 몽골1, 스위스1) / 누계 : 44명

□ 근무자 현황

(단위 : 명)

제2생활치료센터	46	▶ 근무자(대전) 8, 의료진 10(의사2, 간호사7, 방사선사1), 국방부 6 경찰청 5(야간당직2, 순찰3), 방역 16, 시설관리반 1(인재개발원)
제3생활치료센터	62	▶ 근무자(대전) 10, 의료진 20(의사3, 간호사15, 방사선사2), 국방부 7 경찰청 8(야간당직2, 순찰6), 방역 16, 시설관리반 1(KT연수원)